Rotary
VENEZUELA
revistarotariave.org
NOV - DIC / 2026 / Número 121

ROTARY CUMPLIÓ 100 AÑOS EN VENEZUELA











Rotary

Rotary

JUNTA DIRECTIVA INTERNACIONAL 2026/2027

Presidente
Olayinka H. Babalola
Trans Amadi, Nigeria

Presidente Electo
Larry A. Lunsford
Kansas City-Plaza, Missouri, USA

Vicepresidente
M. "MMM" Muruganandam
Bhel City Tiruchirapalli, India

Tesorero
César Luis Scherer
Marechal Cândido Rondon-Beira Lago, Brasil

Directores
Massimo Ballotta
Feltre, Italia

Christine Buering
Altenburg, Alemania

Marshall Butler
West Jacksonville, Florida, USA

Soffía Gísladóttir
Húsavik Nordurthing, Islandia

Thomas Anthony Gump
Edina/Morningside, Minnesota, USA

Brian Hall
Covington, Louisiana, USA

Martha Peak Helman
Boothbay Harbor, Maine, USA

Jung-Hyun Lee
Hwasung Taean, Corea

Emmanuel Katongole
Muyenga, Uganda

K.P. Nagesh
Bangalore Highgrounds, India

Kenichi Nakaya
Ashikaga East, Japón

Jennifer A. Scott
Greater Blue Mountains, Australia

Takao Shinomiya
Osaka-Southwest, Japón

Wyn Spiller
Grass Valley, California, USA

Harriette Florence Verwey
Leiden-AM, Países Bajos

Secretario General
John Hewko
Kyiv, Ucrania

GENERA UN IMPACTO DURADERO

The Rotary Foundation

Presidente
Jennifer E. Jones
Windsor-Roseland, Ontario, Canadá

Presidente Electo
R. Gordon R. McInally
South Queensferry, Escocia

Vicepresidente
Vicki Puliz
Sparks, Nevada, USA

Fiduciarios
Francesco Arezzo
Ragusa, Italia

Ann-Britt Åsebol
Falun Kopparvågen, Suecia

Cynthia W. Covington
South Jacksonville, Florida, USA

Frank Ching-Huei Horng
Panchiao West, Taiwán

Chun-Wook Hyun
Seoul-Hansoo, Korea

Ijeoma Pearl Okoro
Port Harcourt, Nigeria

Carlos Sandoval
San Nicolás de los Garza, México

Dennis J. Shore
Hawthorn, Australia

Bharat S. Pandya
Borivli, India

Vicki Puliz
Sparks, Nevada EE.UU

Carlos Sandoval Delgado
San Nicolás de los Garza, México

Dennis J. Shore
Hawthorn, Australia

Katsuhiko "Kats" Tatsuno
Tokyo-West, Japón

Francis F. "Tusu" Tusubira
Kampala-North, Uganda

Stephanie A. Urchick
McMurray, Pennsylvania, USA

Ananthanarayanan S. "Venky" Venkatesh
Chennai Mambalam, India

Secretario General
John P. Hewko
Kyiv, Ucrania

Rotary
VENEZUELA revistarotariave.org

CONSEJO EDITORIAL
Ex gobernador **Nelson Gómez**
Ex gobernador **Francisco Padilla**
Ex gobernadora **Telli Gonzalez**
Ex presidente **Carlos Beltrán**
Ex presidente **David Becerra**
Administradora de la RRV, **Belinda Becerra C.**

GOBERNADORES DISTRITALES
2026-2027
Auristher Pinto de Camacaro I 4380
Yupnexa Rojas I 4370

Revista Rotary Venezuela
Rotary Torbes, Distrito 4380
San Cristóbal, Edo. Táchira,
5001, Venezuela
nuevarevistarotaria@gmail.com
www.revistarotariave.org

PRESIDENTE DE LA REVISTA
Roberto Gómez Bertty

COMITÉ EJECUTIVO
† Fouad Souki Yordi / **Presidente Fundador**
Luis Guerrero Guerrero / **Presidente de Rotary Torbes (26-27)**
Roberto Gómez Bertty / **Presidente**
Tatiana Da Graca / **Secretaría**
Patricia Becerra C. / **Directora de Planificación y Finanzas**
Yolanda Avendaño / **Directora de Redes Sociales**
Nelson Gómez / **Director de Relaciones Internacionales**
David A. Becerra C. / **Director Ejecutivo**
Javier Ugarte / **Asesor**

REDACCIÓN Y PÁGINA WEB
María Eugenia Maldonado
Alejandra Maldonado
@creativospapel

TRADUCCIONES
Nathalia Sofia Gómez Tovar

DISEÑO GRÁFICO Y DIAGRAMACIÓN
Carlos Gómez Vangrieken
@govanpro.sc

TIRAJE
S/N (Edición Digital)
(Publicación sin valor comercial)

El contenido de los artículos es responsabilidad exclusiva de sus autores. Porcuantonoconstituyenecesariamenteel puntodevistadelRotaryInternationalodelos editores de Revista Rotary Venezuela.

contenido

6. Mensaje del Editor.
9. Mensaje del Presidente de RI mes noviembre.
10. Mensaje de la Convención mes noviembre.
11. Voces del centenario: La juventud que asegura el mañana por los representantes distritales Miguel Dos Santos (D4370) y Ariadna Figueredo (D4380).
14. Artículo la prueba cuádruple: Espejo de la conciencia social por Juan Guillermo Quintero Sutil.
16. Mensaje de la presidenta del Consejo de Fiduciarios de la Fundación Rotaria mes noviembre.
18. Conociendo a mi club: Rotary Nueva Segovia (D4380) y Rotary Altamira Metropolitano.
26. Artículo Anticonceptivos hormonales: Balance indispensable entre beneficios y riesgos por Dra. Sonia Ramírez.
28. Cumpleaños de los clubes.
30. Mensaje del Presidente de RI mes diciembre
33. Mensaje de la convención mes diciembre
34. Mensaje de la presidenta del Consejo de Fiduciarios de la Fundación Rotaria mes diciembre.
36. Artículo el coaching como motor de transformación en Rotary Club La Victoria por María Conchita Barrera.
38. Artículo de portada: Rotary cumplió 100 años en Venezuela por Roxanys Paredes Rivas.
50. Artículo ¿Cómo impacto cuando me convierto en donante de la Fundación Rotaria? Por Ing. Delys Chinibas.
54. Artículo Copa de la Amistad una tradición que une corazones por Jenny Hai Musaf.
56. Mensaje del Gobernadora del distrito 4380, Auristher Pinto de Camacaro.
58. Clubes en Acción: obras de servicio realizadas por los clubes del distrito 4380.
69. Mensaje del Gobernadora del distrito 4370, Yupnexa Rojas.
70. Datos estadísticos.
71. Clubes en Acción: obras de servicio realizadas por los clubes del distrito 4370.

Rotary

Una publicación de la Red Mundial de Medios de Comunicación de Rotary

NOV-DIC / 2026 / Año 20 / Número 121
Revista Regional Oficial de Rotary International
para los Distritos 4370 y 4380 [Venezuela]
Aprobada, certificada y prescrita por RI.

LA SINERGIA HACE LA DIFERENCIA

Rotary



LA REVISTA **ROTARY VENEZUELA**, ES UN LOGRO REALMENTE SATISFACTORIO; HOY POR HOY, LA MÁS ECONÓMICA DEL MUNDO.

CON TU APORTE MENSUAL, GARANTIZAMOS SU REALIZACIÓN SIN CONTRATIEMPOS. DEMOSTREMOS JUNTOS, SOMOS GENTE EN ACCIÓN.

Para transferencias en Bolívares:
Banco Sofitasa
Cuenta 0137 0002 84 000900496 1
Rotary Torbes
RIF J-314821016

Para pagos en divisas:
Bank of America vía Zelle
a nombre de Nelson Gómez
rotariarevista@gmail.com

www.revistarotariave.org

Rotary VENEZUELA revistarotariave.org

CIEN AÑOS DE ROTARY EN VENEZUELA: UN SIGLO DE SERVICIO, UNA PROMESA DE FUTURO

Las celebraciones tienen sentido cuando se convierten en impulso para nuevos compromisos.

Hay fechas que pertenecen a la historia y hay fechas que, además, nos invitan a renovar el compromiso con el futuro. El centenario de Rotary en Venezuela es una de ellas: Cien años de Ideales, Amistad, Solidaridad y Vocación de Servicio que nos convocan a mirar con gratitud el camino recorrido y con esperanza la tarea que aún tenemos por delante.

El 4 de octubre de 1926, en la ciudad de Caracas, veinticuatro ciudadanos, animados por el espíritu rotario y bajo la orientación de James H. Roth, comisionado de Rotary International, sentaron las bases del primer Club Rotario del país: El Rotary Club de Caracas. Aquella reunión, celebrada en el restaurante Montmartre, marcó el comienzo de una historia que trascendería generaciones y se extendería por el territorio venezolano.

Aquellos pioneros quizá no imaginaron la dimensión que alcanzaría su iniciativa. Sin embargo, compartían una convicción que continúa vigente: la unión de personas de distintas profesiones, experiencias y perspectivas puede convertirse en una poderosa fuerza para el bien común, cuando está guiada por la ética, la amistad y el deseo genuino de servir.

Cien años después,
el legado sigue vivo.

A lo largo de este siglo, el rotarismo venezolano ha sido expresión del compromiso de hombres y mujeres que han comprendido que servir no es un gesto ocasional, sino una oportunidad y una manera de vivir. En cada club, en cada jornada comunitaria, en cada iniciativa educativa, sanitaria o humanitaria, se manifiesta la esencia de Rotary: transformar las buenas intenciones en acciones concretas que mejoren la vida de las personas.

La historia de estos cien años no se escribe únicamente con fechas, actas constitutivas y nombres de distinguidos dirigentes. Se escribe, sobre todo, con las historias de quienes recibieron una mano amiga, de las comunidades acompañadas, de los niños y jóvenes que encontraron oportunidades, de familias que recibieron apoyo y de tantas personas que descubrieron, gracias al servicio solidario, que no están solos.

Detrás de cada logro hay horas de planificación, de trabajo voluntario, de reuniones y proyectos, de alianzas, dificultades superadas y voluntades inquebrantables que decidieron no permanecer indiferentes ante las necesidades de su entorno. En estos cien años de historia hay rotarios que abrieron caminos, clubes que mantuvieron encendida la llama del ideal y generaciones que asumieron la responsabilidad de continuar una obra que las trasciende.

Celebrar el centenario es rendir homenaje a nuestros fundadores, a los expresidentes, gobernadores, socios y colaboradores que, con su dedicación y perseverancia, hicieron posible la continuidad del movimiento rotario en Venezuela y el mundo.

Su legado nos recuerda que ninguna obra de servicio pertenece exclusivamente a una persona; se construye entre muchos y adquiere su verdadero valor cuando beneficia a otros.

Un centenario no puede ser solamente una mirada al pasado.

Venezuela continúa necesitando ciudadanos dispuestos a escuchar, tender puentes, promover oportunidades y trabajar juntos para responder a los desafíos de sus comunidades.

En este contexto, Rotary tiene ante sí una responsabilidad tan grande como inspiradora: renovar su capacidad de convocar, innovar y continuar sirviendo en donde se necesita.

El futuro nos exige fortalecer nuestros clubes, abrir espacios para las nuevas generaciones, reconocer el liderazgo de los jóvenes, impulsar proyectos sostenibles y construir alianzas institucionales, organizacionales y comunitarias.

Nos exige, asimismo, comprender que el servicio de hoy debe responder a las necesidades reales de las personas, con sensibilidad y resultados que puedan mantenerse en el tiempo.

No basta con conservar las tradiciones; debemos mantener vivo su propósito. No basta con recordar lo que hicieron nuestros antecesores; debemos preguntarnos qué estamos haciendo nosotros para que quienes vengan después encuentren un Rotary más fuerte y mejor preparado para afrontar los desafíos de su momento.

La fortaleza de Rotary no reside únicamente en su antigüedad, en el número de clubes ni en la trayectoria de sus integrantes.

Reside, fundamentalmente, en la capacidad de cada rotario para convertir sus valores en actitud, en conducta y su vocación en servicio. La credibilidad se gana con el ejemplo; la confianza se construye con coherencia, y el impacto se demuestra con acciones efectivas que dejan huella positivas y duraderas.

En este centenario, la amistad adquiere también un significado especial. La fraternidad rotaria no es un fin en sí mismo; es el vínculo que nos permite sumar talentos, superar diferencias y trabajar unidos por objetivos compartidos. Cuando ponemos nuestras capacidades al servicio de los demás, descubrimos que la diversidad no nos separa, sino que nos enriquece y nos fortalece, haciéndonos más eficaces.

Que estos cien años sean, entonces, mucho más que una conmemoración. Que sean una nueva oportunidad para renovar nuestra identidad, fortalecer la unidad del rotarismo venezolano y reafirmar ante la sociedad nuestra disposición de contribuir, con hechos, a la construcción de un país de oportunidades, con más solidaridad y esperanza.

A quienes sembraron la primera semilla en 1926, nuestra gratitud. A quienes han sostenido y engrandecido esta obra durante un siglo, nuestro reconocimiento.
A quienes hoy formamos parte de Rotary y a quienes se incorporarán mañana, nuestra invitación a continuar escribiendo esta historia con generosidad, integridad y determinación.

Un siglo nos contempla desde la memoria, otro horizonte nos espera desde el compromiso. Porque cien años de Rotary en Venezuela no representan una obra concluida, sino una promesa renovada: **seguir haciendo el bien, servir con propósito y demostrar que cuando las personas se unen para trabajar por los demás, la esperanza puede convertirse en realidad.**

¡Felices cien años
de rotarismo venezolano!

Roberto Gómez Bertty
Presidente de la Revista Rotary Venezuela

CÓDIGO DE CONDUCTA DE ROTARY

1. Actuar con integridad y de conformidad con elevadas normas de ética en mi vida profesional y personal.

2. Ser ecuánime y respetuoso en el trato con los demás y brindar la debida consideración a sus profesiones.

3. Mediante Rotary, utilizar mis conocimientos profesionales y empresariales para orientar a los jóvenes, ayudar a personas con necesidades especiales y mejorar la calidad de vida en mi comunidad y en el mundo.

4. Abstenerme de actos o conductas que desprestigien a Rotary o los demás rotarios.

5. Ayudar a mantener un ambiente libre de acoso en las reuniones, eventos y actividades de Rotary, denunciar cualquier presunto hostigamiento y ayudar a garantizar la no represalia a las personas que denuncian acoso.



LAS FERIAS DE PROYECTOS SON MÁS QUE SIMPLES EVENTOS: PERMITEN FORJAR RELACIONES QUE FORTALECEN EL SERVICIO ROTARIO

Las ferias de proyectos forman parte desde hace mucho tiempo del ecosistema de servicio internacional de Rotary; sin embargo, a menudo se malinterpreta su verdadero valor. Estos eventos regionales, organizados por los distritos de Rotary, reúnen a los socios para fomentar la amistad internacional, generar confianza y explorar oportunidades de colaboración en proyectos de servicio —a menudo a través de presentaciones a cargo de clubes locales que comparten las prioridades identificadas por la comunidad e ideas para proyectos—.

Al mismo tiempo, las ferias de proyectos no son simplemente oportunidades para exhibir proyectos.

No están diseñadas principalmente para obtener financiamiento inmediato.

Y no están pensadas para terminar cuando concluye el evento.

Leer más



MENSAJE DEL PRESIDENTE

MÁS SOCIOS, MÁS IMPACTO

El cambio en nosotros es el primer paso hacia el impacto que buscamos hacer en el mundo. Recuerdo mi primer encuentro con Rotary. Vi a un rotario en la televisión. Era adolescente y tenía la mente en otra parte, cuando, de repente, toda mi atención se centró en aquel hombre. No lo sabía entonces, pero ese momento cambiaría mi vida.

Así es el impacto. A menudo lo imaginamos como algo que generamos ahí fuera, en una comunidad que visitamos o en un proyecto que financiamos. Pero ese impacto también surge a través del cambio que ocurre en nuestro interior.

Aumentar nuestro impacto es el primer pilar del Plan de Acción de Rotary, y nos exige no solo hacer el bien, sino realizar una labor que sea duradera y medible. Esto implica optar por proyectos sostenibles, basados en necesidades reales en lugar de elegir los que resultan más sencillos, y preguntarnos con sinceridad si, dentro de cinco años un proyecto seguirá beneficiando a las personas, incluso cuando nosotros ya no estemos presentes.

Cuando hablo de «generar un impacto duradero», no me refiero a un efecto que se desvanece en cuanto se corta la cinta inaugural o se termina de excavar un pozo. Me refiero a un impacto que transforma tanto a quien realiza la labor como a quien se beneficia de ella. Rotary nos transforma a todos. Transformó a un adolescente que veía una transmisión televisiva; ha transformado a millones de rotarios y rotaractianos desde 1905. Y seguirá transformando a las personas mucho después de que concluya este año rotario, siempre y cuando hoy realicemos el trabajo necesario para garantizar que así sea.

Esa labor comienza con la membresía. El impacto crece con las personas. Cada nueva incorporación significa una mano más capaz de cavar un pozo, enseñar a leer a un niño, administrar una vacuna o, sencillamente, brindar apoyo a un vecino que lo necesita. A medida que nos acercamos al 125.º aniversario en 2030, nuestra meta es alcanzar 1,25 millones de rotarios y 125 000 rotaractianos en todo el mundo. No se trata de una cifra para exhibir en un cartel; es una medida de cuánto más bien podemos hacer juntos y de cuántas vidas más —incluidas las nuestras — tiene aún Rotary la oportunidad de transformar.

A menudo los he desafiado a superar su propio máximo esfuerzo. Aumentar nuestra membresía es el ámbito donde este desafío cobra mayor urgencia. Inviten a ese colega que pregunta constantemente en qué consiste Rotary. Den la bienvenida de nuevo a aquel socio que se alejó. Colaboren con el club Rotaract de su localidad. Cada una de estas conversaciones constituye un pequeño acto con consecuencias duraderas.

Contamos con 125 años de trayectoria y aún nos queda mucho trabajo por delante. Construyamos un Rotary capaz de transformar a las personas, tal como me transformó a mí: un socio, un proyecto y un acto de servicio a la vez. Juntos, generemos un impacto duradero.

YINKA
Presidente, Rotary International



MENSAJE DE LA **CONVENCIÓN 2027 - NOVIEMBRE**

La primera de muchas

No todos los socios han asistido a una Convención de Rotary International. Pero está el caso de Madu Bishnu: esta socia de Rotary de Calcuta (India) ha participado en 29 convenciones; y la de Barcelona será la número 30. «Simplemente me encanta asistir a las convenciones», comenta. «¡Es una adicción!» ¿Qué es lo que más le entusiasma de su visita a España? El flamenco, la paella y reencontrarse con sus amigos rotarios españoles.

La convención del 26 al 30 de junio que tendrá lugar en Barcelona será la primera en Europa desde 2019 y la primera en la ciudad española desde 2002. ¿Por qué no hacer que sea la primera para ti?

Otro asistente habitual, Peter Lagarias, de San Francisco (¡ya lleva 15!), aún recuerda su primera vez, en Portland, Oregón, en 1990. Lo describe como algo «electrizante» el ver a los socios aplaudir a sus respectivos países durante el desfile inaugural de banderas.

¿Qué hace que él y otros sigan regresando? Experimentar el carácter internacional de Rotary. Reencontrarse con amigos — y hacer nuevos — de todas partes del mundo. Estar rodeado de personas de acción que comparten una misma visión; y encontrar inspiración en oradores de renombre mundial.

Muchos de los que asisten por primera vez comienzan a familiarizarse con el evento recorriendo la Casa de la Amistad, el punto neurálgico de la convención. Allí encontrarán puestos dedicados a diversos proyectos, exposiciones interactivas e innumerables oportunidades para conectar con otros socios, el personal de Rotary y nuestras organizaciones asociadas a nivel mundial.

A continuación, participa en sesiones temáticas para conocer proyectos exitosos que puedes adaptar en tu comunidad, formas de involucrar y dinamizar a los miembros de tu club, e ideas para abordar grandes desafíos globales, desde el cambio climático hasta la resolución de conflictos.

Clementina Rosato, de Milán —quien cuenta con poca experiencia en convenciones (ha asistido a dos hasta la fecha)—, comenta que la experiencia la hizo sentirse parte de una familia.

«Aprenderás mucho sobre Rotary —dice ella—, pero también sobre nuestro potencial como seres humanos y lo que podemos lograr al conectar con otras personas».

Voces del centenario

LA JUVENTUD QUE ASEGURA EL MAÑANA DE ROTARY

El centenario de Rotary en Venezuela es un hito de profundo impacto para las nuevas generaciones. Conozcamos la perspectiva de los RDR (Representantes Distritales de Rotaract) de los distritos 4370 y 4380, quienes encarnan con orgullo esta gran generación de relevo.



UN SIGLO DE ROTARY EN VENEZUELA EN LA VOZ DE ROTARACT

Miguel R. Dos Santos
Representante Distrital de Rotaract
Período 2026-2027
Distrito 4370 – Rotary International

Rotary como organización es una institución que permite el desarrollo personal de cada uno de sus socios y atiende las necesidades de las comunidades en las que se desempeñan con elevados estándares de ética, en mi caso particular conozco desde inicios de mis estudios universitarios en la Universidad Central de Venezuela (UCV) lo que es Rotary International, y desde entonces participé activamente en el desarrollo de actividades, programas y proyectos; siendo esencial entender que el verdadero impacto de la organización lo conocí una vez participe activamente en cada una de esta dinámicas y por lo mismo me dedico a que cada voluntario que acompaño conozca la esencia de nuestra institución.



En el transcurso de mi vida como rotaractiano conocí una diversidad inmensa de socios con quienes sostengo una relación de amistad que trasciende la mera coincidencia de intereses o ideales, construyendo relaciones humanas de familiaridad, mientras atendemos necesidades en nuestras comunidades, participando en formaciones que contribuyen en el desarrollo integral de todos y conectando con personas en todo el mundo, sin embargo, no fue hasta la celebración del centenario de rotarismo en Venezuela, que logré entender la trayectoria de la organización en el territorio nacional, asimilando el crecimiento de cada club desde la fundación del primer club rotario en el país **Rotary Caracas**, aquel 4 de octubre de 1926, bajo el impulso del comisionado especial de Rotary International, James H. Roth, y presidido inicialmente por el Dr. Vicente Dávila, club que en la presente fecha sostiene los mismos ideales bajo la dirección de **Robiro Terán** como presidente del Club rotario.

Rotaract es la universidad de la vida, la cuna del liderazgo y me permite vivir el servicio acompañado por amigos que comparten esa convicción en cada acción, innovando e impulsando nuevas ideas con cada acto que nace del corazón.



“ROTARY PARA MÍ SIGNIFICÓ UN CAMBIO PROFUNDAMENTE POSITIVO”

Ariadna Figueredo

Representante Distrital de Rotaract
Período 2026-2027
Distrito 4380 – Rotary International



Hace cuatro años jamás imaginaba estar donde estoy hoy. No pensaba que llegaría a ser la representante distrital y mucho menos que experimentaría una transformación personal tan grande. Antes era una persona tímida, no comprendía lo que significaba el servicio social y me costaba entablar amistades; hoy, cuento con cientos de amigos en toda Venezuela y en diversos países de América. Todo esto se lo debo a Rotaract y, por supuesto, a Rotary.

La labor de Rotary en nuestro país ha alcanzado metas tan extraordinarias que muchas personas ajenas a la organización ni se imaginan todo lo que se ha logrado gracias a los rotarios. A lo largo de la historia —y a medida que aprendo más de la organización— reafirmo el impacto profundo que ha trascendido a través del tiempo.

Espero que sean muchos años más los que Rotary continúe transformando vidas, porque sin duda alguna es una de las organizaciones más sólidas y la mejor escuela de liderazgo que cualquier persona podría experimentar.

Juan Guillermo Quintero Sutil
@jgquintero74

LA PRUEB4 CU4DRUPLE

ESPEJO DE LA CONCIENCIA GLOBAL

En una sociedad hiperconectada pero éticamente frágil, la Prueba Cuádruple de Rotary International —un código de apenas 21 palabras redactado en 1932 por Herbert J. Taylor —se erige no sólo como un adorno retórico, sino tal vez como el filtro moral más urgente, práctico y transformador de nuestros tiempos.

La historia fundacional de este credo no nació en un claustro académico ni en el papel afiebrado de un filósofo idealista. Surgió en las trincheras del colapso económico. En plena Gran Depresión, a Herbert J. Taylor se le encomendó la titánica y casi imposible tarea de rescatar de la bancarrota a la Club Aluminum Company de Chicago. Con la empresa ahogada en deudas y la desconfianza generalizada erosionando cada eslabón comercial, Taylor comprendió que los códigos éticos de la época eran extensos y "olían" - en mucho - a letra muerta.

Necesitaba un estándar simple, un compás que cualquier empleado pudiera memorizar en segundos y aplicar de inmediato en la producción, las ventas y la publicidad. Así nacieron las cuatro preguntas cardinales sobre lo que pensamos, decimos o hacemos.

El resultado desafió las leyes del mercado tradicional: la compañía no solo sobrevivió, sino que floreció. En 1943, Rotary International adoptó formalmente este código, convirtiéndolo en un estandarte global traducido hoy a más de cien idiomas.

En la actualidad, replicar este éxito en el macrocosmos de la sociedad y en el microcosmos de la familia no requiere leyes complejas, sino la voluntad de someter cada pensamiento, palabra y obra al filtro implacable de esta prueba. Para entender su impacto, vamos a realizar el ejercicio de desglosar cada pregunta que compone la prueba y observar su reflejo en nuestra cotidianidad.

1. ¿Es la verdad?

En la familia, la verdad es el cimiento invisible. Una mentira piadosa, un secreto mal guardado o la simulación de una falsa armonía erosionan la confianza. En la sociedad actual, plagada de noticias falsas, exigirnos la verdad es un acto revolucionario. No se trata solo de no mentir, sino de ser coherentes entre lo que predicamos y lo que hacemos.

2. ¿Es equitativo para todos los interesados?

La equidad rompe con el sesgo del egoísmo. En el hogar, implica que las cargas y los afectos no se desequilibran; es reconocer la dignidad del cónyuge, de los hijos y de los mayores. En la esfera pública, la equidad clama contra la corrupción y la injusticia social. Una decisión es justa solo cuando beneficia o, al menos, no pisotea los derechos de ninguna de las partes involucradas.

3. ¿Creará buena voluntad y mejores amistades?

El ser humano es relacional. La familia es el primer laboratorio del amor al prójimo. Si nuestras palabras generan rencor, división y sospecha, destruimos el puente que nos une al otro. Buscar la buena voluntad significa anteponer el entendimiento al deseo destructivo de tener la razón en una discusión doméstica o en un debate político.

4. ¿Será beneficioso para todos los interesados?

Es injusto definir el verdadero éxito social y familiar como un ejercicio de suma cero. No debe ganar uno a costa de la ruina del otro. Un beneficio real es integrador. Si una acción común lastima a la comunidad o a un miembro de la familia, el resultado final es muchas veces el fracaso moral, aunque se hayan obtenido ganancias materiales o ventajas inmediatas.

La Prueba Cuádruple no juzga al vecino; juzga al que la pronuncia. Su grandeza radica en que es un espejo implacable. No nos pregunta si los demás están siendo honestos o justos con nosotros, sino si nosotros lo estamos siendo con el mundo.

La trascendencia de la contribución de Rotary al regalarnos su Prueba Cuádruple no reside en la complejidad de sus postulados, sino en la radicalidad de su sencillez. En un mundo que gasta fortunas en gabinetes de cumplimiento normativo y legislaciones kilométricas incapaces de frenar la erosión moral, la solución sigue encerrada en 21 palabras que caben en la palma de la mano y en la conciencia de cualquier ser humano.

Adoptar la Prueba Cuádruple como un hábito cotidiano de reflexión no resolverá por arte de magia los grandes dilemas geopolíticos o económicos del planeta, pero transformará la calidad de nuestras decisiones cotidianas. Si cada líder empresarial, cada funcionario público y cada ciudadano se detuviera a mirarse en este espejo antes de actuar, el mundo no solo sería más eficiente; sería profundamente más humano.



PRUEB4 CU4DRUPLE

De lo que se piensa, se dice o se hace.

1 ¿Es la verdad?

2 ¿Es equitativo para todos los interesados?

3 ¿Creará buena voluntad y mejores amistades?

4 ¿Será beneficioso para todos los interesados?



SEMILLAS DE PAZ

JENNIFER *Jones*

Presidenta del Consejo de Fiduciarios de la Fundación Rotaria

Hace poco conocí a Selu Polley, un oficial de policía ugandés y miembro de la promoción 25.°de becarios de paz de Rotary en la Universidad Cristiana Internacional de Japón.

Al haber crecido junto al asentamiento de refugiados de Nakivale, en el sur de Uganda (uno de los más antiguos y grandes del mundo), Selu conocía a algunos de sus residentes. Ahora, espera centrar su investigación, en el marco de su beca de paz, en Nakivale, con el fin de prepararse para servir a su propia comunidad.

Esa conversación me hizo recordar mi propia visita al lugar en 2022 y me recordó que las semillas de la paz pueden brotar donde menos las esperamos.

Nakivale alberga a más de 286 000 personas que han huido de conflictos en la República Democrática del Congo, Burundi, Ruanda y otros lugares; muchas de ellas son mujeres que caminaron durante días y a menudo semanas para ponerse a salvo.

Sus historias permanecerán conmigo para siempre. Todas y cada una de ellas me contaron que sus esposos habían sido asesinados. Varias habían perdido a sus hijos a causa de la violencia, el hambre o el agotamiento. A pesar de un dolor inmenso, su presencia se mantuvo firme, digna y decidida.

Cuando les pregunté qué necesitaban, ninguna pidió dinero. Ninguna pidió comida ni refugio. Pidieron oportunidades. Querían la posibilidad de crear pequeños negocios para poder alimentar a sus hijos y enviarlos a la escuela. Su petición era simple y poderosa:

Ayúdanos a crear algo duradero.

Con este fin, he estado trabajando con Paul Mushaho, graduado de la primera promoción del Centro Rotary pro Paz en la Universidad Makerere de Uganda, quien fundó el primer club Rotaract en Nakivale. Gracias al apoyo de La Fundación Rotaria, estamos financiando un taller de costura donde estas mujeres pueden aprender un oficio, obtener ingresos y alcanzar estabilidad. A través de estos clubes, los jóvenes de Nakivale ya no se ven a sí mismos como supervivientes sino como líderes.

Al celebrar el Mes de la Fundación Rotaria en noviembre y comenzar el 25.º año del programa de Becarios Pro Paz de Rotary, recordemos el largo camino recorrido por la Fundación, así como la labor de los más de 1900 exbecarios del programa.

El camino hacia la paz comienza gracias a líderes como Paul, se fortalece con las mujeres de Nakivale que se niegan a perder la esperanza, y sigue avanzando gracias a becarios pro paz como Selu, dedicado a la construcción de la paz.

La paz no es un concepto abstracto. Es una acción que se construye oportunidad tras oportunidad, a menudo por parte de personas que han soportado lo inimaginable y, aun así, eligen la esperanza. A través de La Fundación Rotaria, podemos elegir la esperanza junto a ellas y ayudar a que se transforme en algo duradero.

Conociendo a mi

CLUB

Rotary Nueva Segovia



50 años Neosegovianos

EL LEGADO

Hace unos años, un socio contaba después de su reciente viaje a las Islas Canarias que compartió en un club y lo invitaron a hablar de su experiencia rotaria; italiano barquisimetano, exitoso en los negocios, hombre de pocas palabras, parco en exageración, habló con fluidez, había participado del primer ambulatorio médico en la apertura y posterior recolección de los equipos de esta experiencia fallida, trabajó en el sueño del Hospital Rotario de Barquisimeto (HRB) y fue su tesorero 14 años, ideó la recaudación del Torneo de Golf Copa NUEVA SEGOVIA (Hoy en la XX edición) en apoyo al HRB, compartió Institutos y Convenciones mundiales, acompañando al PDG Rubén Luna, buscando patrocinantes, subvenciones y donaciones para el equipamiento del HRB, fue Presidente de la exitosa Conferencia del Distrito 4380 cuando el Gobernador Humberto Arias, los rotarios canarios tuvieron que pedirle el micrófono para evitar que se extendiera.

El mérito no estuvo en la cantidad de trabajo realizado sino en la evidencia natural de que cuando tú eres protagonista de la obra las palabras fluyen con naturalidad y sin equívocos; los proyectos y programas, se convierten en parte de nuestro día a día, no reparamos en su dimensión hasta que alguien nos lo hace notar. Nuestro prócer se llama Giuseppe De Biase hoy socio honorario con 98 años.

Cuando asistí por primera vez a una reunión neosegoviana vi a los presidentes de las distintas Cámaras empresariales del Estado, a periodistas de la radio y televisión regional importantes, a médicos y abogados exitosos, y me dije: “Aquí es donde quiero estar”. Es otra característica del club rotario, reúne a la crema y nata de los profesionales, empresarios y emprendedores de cada Ciudad. En mis 33 años como rotario cada diciembre elegimos una directiva, eso habla de democracia y la madurez para designar al liderazgo que nos conducirá 18 meses después de cada elección.

Es evidente también la preocupación, cada año, de imbuir a la familia de los socios en el compañerismo, descubrí que cuanta más amistad

menos peligro de maximizar nuestras naturales distancias. Amistad y Servicio, en ese orden. En Guatemala, en un entrenamiento para Gobernador, me cuestionaron, y sucede hasta ahora, la decisión no escrita, de mantenernos como un club de varones, desarmé el argumento preguntándole a cada uno de los 14 Gobernadores presentes por su condición y número de socios, todos eran mixtos y ninguno tenía más socios que mi club.

La reflexión nos dice que a Rotary llegamos para disfrutar y ser felices, cada club tiene su particular forma de hacer su espacio, no debemos buscar imponer nuestras decisiones a otros de ser clubes mixtos y dejarla simplemente como una sugerencia.

También los neosegovianos tomamos decisiones creativas para hacer excepciones con algunas resoluciones de RI. Cuando se aprobó la decisión del ingreso de la mujer, apadrinamos al primer club de mujeres rotarias del mundo, Rotary Barquisimeto Iribarren. Cuando la Fundación Rotaria propugnaba el uso de recursos económicos fuimos los primeros en usar las subvenciones, antes Compartidas y ahora Distritales y Globales, llevamos diez ejecutadas, beneficiando a Venezuela, Argentina y España y más de 100 mil dólares aportados.

Cuando se luchaba por crear postas médicas rotarias como ayuda a los más necesitados en nuestro país, creamos, construimos y administramos el primer Hospital Rotario del Mundo, lo pusimos a disposición de Lara, los estados vecinos y a los rotarios de ambos distritos.

Cuando perdimos la administración del HRB y se creía que nuestros programas desaparecerían, un formidable trabajo de IMP hizo que las clínicas privadas acudieran a nuestro llamado y no se ha paralizado ningún Programa de ayuda médica social, creemos que se han repotenciado, ya tenemos dos consultorios exclusivos para pacientes con fisura labiopalatina y para Tratamientos de Pie Equinovaro.

Desde el club Colombo Americano de Los Ángeles aprobaron el patrocinio de 150 prótesis para “Manos de Esperanza” que llegan en noviembre, y en nuestro Programa de Donación de Válvulas para Hidrocefalia y Espina Bífida, la estadística dice que duplicaremos la cantidad en el presente año rotario. Testimonio especial en nuestra celebración de 50 años al extraordinario Comité de Cónyuges que nos acompaña y desarrolla sus actividades con dinamismo y recaudación propias para cada ejercicio anual. Reivindicar a las dos parejas fundadoras que son la historia viva del Club, Rubén y Maritza Luna, Gui-

do y Chamela Gugliotta.

LOS SOCIOS FUNDADORES DEL ROTARY BARQUISIMETO NUEVA SEGOVIA

Celebrar 50 años de un club rotario, y que a esta celebración se incluya que dos de los socios fundadores estarán presentes y activos en el aniversario 50, que el club, —sin falsas modestias—, sea una referencia nacional del movimiento rotario, que sus cuatro exgobernadores participen como socios activos, todo suena como una bendición que aglutina a la familia neosegoviana, su comité de cónyuges y todos los pares rotarios y amigos se sumen a nuestras alegrías. Guido Gugliotta y Rubén Luna, fundadores suman méritos y califican para los mejores honores. El resumen de su tránsito amical con esta hermosa grey rotaria es digna de elogios y lo incluimos en este artículo.



RUBÉN LUNA MILLÁN

De Puerto la Cruz, estado Anzoátegui; barquisimetano desde la infancia, casado con Maritza, es el forjador de espacios inéditos en la historia rotaria nacional e internacional. Abogado y Administrador de empresas se suma al movimiento interactiano en el liceo Lisandro Alvarado, incorporándose al programa de intercambio de jóvenes y luego sería el fundador del primer club Rotaract de Venezuela. Igualmente, Fundador del Rotary Barquisimeto Nueva Segovia en octubre de 1976, fue el artífice del Hospital Rotario de Barquisimeto, desde el sueño, construcción, equipamiento y administración, este hospital, único en el mundo rotario, desde 1999 atendió a más de tres millones de pacientes.

Rubén fue exitoso Patrocinante de 9 subvenciones destinadas al equipamiento del Hospital Rotario, creador del primer club rotario de mujeres del mundo, Rotary Barquisimeto Iribarren, Gobernador rotario 1990-1991 Donante Mayor de la FR, presidente del Instituto de Liderazgo Rotario en la Zona 25A, ocupó el mismo cargo por 7 años en Venezuela. Representante del presidente de RI en tres oportunidades, distinguido con el premio por servicios distinguidos de la Fundación Rotaria también ha sido dos veces presidente neosegoviano es guía y referencia espiritual del movimiento rotario venezolano.

GUIDO GUGLIOTTA CALABRO

"Gugliotta" representa un apellido icónico en Barquisimeto. La historia de Guido es la de cientos de extranjeros que llegaron a tierras venezolanas como un escape a la situación económica que dejó como resultado la II Guerra Mundial. Nació en Italia, Sicilia, con apenas dos años de edad sus padres, Vicenzo Gugliotta y Domenica Calabro decidieron que toda la familia se mudara a Venezuela; fue el cuarto de cinco hermanos, Nicolina, Nicola, Aldo y Liliana. Para el momento de su llegada a Venezuela la familia se residenció en El Tigre, y no pasó mucho tiempo para que se mudaran a Barquisimeto, la zona popular de El Manteco fue la encargada de recibirlos y darles alojo durante décadas, El esfuerzo y constancia los llevó a emprender en artículos ferreteros y su proyecto de vida, la ferretería Gugliotta. Conoció "casi todos" los liceos y colegios de su época. La escuela República de Costa Rica, el liceo Lisandro Alvarado fue su segundo hogar y el liceo Rafael Villavicencio en donde culminó la educación diversificada. Allí el carácter inquieto adolescente comenzaba a reflejarse.

Además, fue el momento cuando ocurrió un triste acontecimiento que generó un fuerte impacto: la muerte de su hermano Nicola, quien se destacaba como futbolista y falleció durante un partido al impactar contra otro jugador. Esto provocó que la madre mantuviera a Guido alejado de los deportes. Él Sentencia "Era tira piedras, pero no era mal estudiante". Guido decidió estudiar ingeniería e irse a la ULA Mérida.

Luego de siete meses se dio cuenta de que la opción elegida no era la indicada para dedicarse el resto de su vida, de manera que volvió a Barquisimeto, evaluó las opciones y escogió estudiar administración en la Universidad Centroccidental Lisandro Alvarado (UCLA), carrera que le permitiría estar a cargo del negocio familiar. Guido integró la tercera promoción de administradores en la destacada casa de estudios.

Contrajo nupcias con Rosa Amelia, a quien había conocido en una reunión en Mérida y de la unión llegaron dos hijos: Nicola y Johanna, más la extensión bendecida de los nietos, quienes hasta hoy han mantenido la decisión de apostar por el país. La Ferretería Gugliotta cuenta con más de 65 años de labores, mientras que La casa del Contraenchapado C.A. tiene al menos 50 años y fue fundada por su hermano Nicola. La simbiosis que se ha tenido entre ambos negocios ha permitido que permanezcan a flote a lo largo de una mitad de su éxito en medio de una crisis inédita para el país.

El inicio de los Gugliotta en el país que los recibió, les permitió sentir de cerca la necesidad de parte de su ciudadanía, por lo que Guido desarrolló una sensibilidad hacia aquellos que quizás no tenían las mejores condiciones para salir adelante. Fue precisamente este llamado social, lo que hizo que se acercara a Rotary desde su juventud, logrando incluso a integrar un Rotaract (club para jóvenes entre 18 y 30 años) cuando se residenció en la ciudad de Mérida. Luego acompañaría, en Barquisimeto, a su compadre Rubén Luna a fundar el primer club rotario derivado de un club Rotaract en Venezuela, el orgullo de ambos, Rotary Barquisimeto Nueva Segovia. Fue su presidente en (1984-1985) y ahora, en el jubileo neosegoviano (2026) de los 50 años de fundación repetirá la presidencia, siempre en compañía de su esposa Chamela y con la presidencia honorifica de Rubén y Maritza Luna.

Haber crecido entre caleteros y personas de estrato humilde generó además que su interés fuera más amplio. “No he estado de acuerdo con fundaciones porque suele ser algo muy personalizado e individualista”, mientras que Rotary nos hemos encargado de atender a comunidades enteras y lograr objetivos como la erradicación de la polio. La clave es trabajar con el sector privado y público. Una recaudación sólida garantiza obras y proyectos.

Para Guido, ha sido sumamente gratificante ser partícipe de actividades como la operación de niños con patologías labiopalatinas, corrección de pie equinovaro, la donación de válvulas para hidrocefalia y prótesis de brazo y mano, puesto que ha aprendido lo importante que es para ellos recibir ese beneficio de manera gratuita, el cual les permite mejorar su autoestima y por ende, genera felicidad para siempre y una mejor calidad de vida.

Representante del mundo empresarial ha ocupado cargos como el de presidente de la Cámara de Comercio y Fedecámaras Lara, considera que es necesario buscar alternativas que permitan hacer propuestas y que estas sean escuchadas para dar un aporte al país. En el 2007 le dieron el honor de presidir el Comité de construcción del Estadio Metropolitano de Barquisimeto, y lo cristalizó en menos de un año; toda una proeza en materia de Gerencia de Obras Monumentales. Es reiterativo al decir: “No quiero salir de Venezuela. Yo paso un mes o 15 días afuera, pero me dan ganas de volver”. A su criterio, este es su hogar y es una patria que no puede descuidar. Sin duda Guido es un Orgullo Neosegoviano.

GENERA UN IMPACTO DURADERO

Conociendo a mi

CLUB

Rotary Altamira Metropolitano



Fundado en mayo de 1985 por iniciativa de Frederick Wesemann, nuestro club forma parte orgullosamente del Distrito 4370 de Rotary International. Guiados por una profunda vocación de servicio, trabajamos cada día para transformar vidas y promover la solidaridad, la educación, la salud, la paz y el bienestar social, contribuyendo activamente a construir un mundo mejor.

Junta Directiva Actual

- Presidente:
  Baudilio Crespo
- Vicepresidente y Proyectos de Servicio:
  Mixaida de Castillo
- Tesorero y Membresía:
  Manuel Castillo
- Imagen Pública:
  Daysi Rodríguez

Nuestro lema:

«Dar de sí antes de pensar en sí.

Rotary Torbes

Fundamed

J 09015198-2

EL BIENESTAR DE LA COMUNIDAD ES NUESTRA PRIORIDAD

CONOCE NUESTROS SERVICIOS:

- CONSULTA MÉDICA ESPECIALIZADA
- PSICOLOGÍA
- NUTRICIÓN
- VALORACIÓN CARDIOVASCULAR PREOPERATORIA
- ECOCARDIOGRAMA
- MAPA
- HOLTER DE ARRITMIAS
- DOPPLER CAROTIDEO
- DOPPLER DE MIEMBROS INFERIORES
- PRUEBA DE ESFUERZO

04247384911 / 02763466844
Edif. Sociedad Médica
Hospital Central de San Cristóbal





Dra. Sonia Ramírez

Ginecobstetra, directora del comité de Membresía de Rotary Torbes y vicepresidenta de Fundamed (Fundación para el Avance de la Medicina).

ANTICONCEPTIVOS HORMONALES

Balance indispensable entre beneficios y riesgos

Los **anticonceptivos hormonales** se consolidan hoy como uno de los métodos más extendidos y eficaces para la planificación familiar. Desde la comercialización de la primera píldora en la década de 1960, la ciencia médica ha diversificado estas opciones.

Actualmente, las mujeres pueden elegir entre pastillas diarias, parches cutáneos, anillos vaginales, inyecciones trimestrales, implantes subdérmicos y sistemas intrauterinos (SIU). Todos ellos funcionan liberando hormonas sintéticas (estrógeno, progestina o ambas) para impedir la ovulación y espesar el moco cervical, dificultando el paso de los espermatozoides.

Sin embargo, su uso implica una evaluación médica previa, ya que presentan tanto ventajas significativas como efectos adversos latentes.

Los beneficios: más allá de la anticoncepción la principal ventaja de estos métodos es su **elevada efectividad**, la cual supera el 99% si se utilizan de manera correcta y consistente.

No obstante, sus virtudes van mucho más allá de evitar un embarazo no planificado, ofreciendo importantes beneficios terapéuticos:

- **Regulación del ciclo menstrual**: Estabilizan los sangrados, disminuyen su abundancia y reducen la duración del periodo.
- **Alivio del dolor**: Son altamente eficaces para mitigar cólicos menstruales severos y los síntomas del síndrome premenstrual.
- **Tratamiento de condiciones médicas**: Se prescriben habitualmente para controlar los síntomas del síndrome de ovario metabólico-poliendocrino y de la endometriosis.
- **Protección oncológica a largo plazo**: Diversos estudios demuestran que reducen significativamente el riesgo de padecer cáncer de ovario, de endometrio y de colon.
- **Mejora de la piel**: Al regular los niveles de andrógenos, ayudan de forma notable a combatir el acné hormonal.

Existen **riesgos y efectos secundarios a considerar**; a pesar de sus bondades, la introducción de hormonas exógenas en el organismo conlleva efectos secundarios que varían según cada mujer. Entre los efectos leves y transitorios, comunes durante los primeros tres meses de adaptación, se encuentran las náuseas, la sensibilidad en los senos, los dolores de cabeza leves y el manchado intermenstrual. Por otro lado, existen riesgos graves, aunque poco frecuentes, vinculados principalmente a las opciones combinadas (que contienen estrógeno):

- **Eventos tromboembólicos**: El riesgo más crítico es la formación de coágulos sanguíneos en las venas (trombosis venosa profunda) o pulmones (embolia pulmonar).
- **Salud cardiovascular**: Pueden elevar ligeramente la presión arterial y aumentar el riesgo de infarto de miocardio o accidente cerebrovascular, especialmente en perfiles de riesgo.
- **Cáncer de mama y cuello uterino**: Existe un incremento muy leve en la probabilidad de desarrollar estas patologías durante su uso, riesgo que desaparece paulatinamente tras suspender el método.
- **Salud mental**: Algunas usuarias reportan cambios de humor bruscos o un aumento en los síntomas de depresión.

En conclusión, los anticonceptivos hormonales constituyen una herramienta segura y altamente eficaz, siempre y cuando se priorice una valoración médica individualizada.



Cumpleaños Clubes Rotarios Nov/Dic 2026

4370

Rotary Club It Che Me	18/11/2013	13
Rotary Club San Félix	17/11/1985	41
Rotary Club Antímano	05/12/1955	71
Rotary Club Chacao	24/12/1951	75
Rotary Club Los Teques	11/12/1942	84

4380

Rotary Club San Sebastián	07/11/2018	8
Rotary Club Valle del Quibor	31/12/2013	13
Rotary Club La Villa del Rosario	04/12/2006	20
Rotary Club Barinas	09/11/1959	67

GENERA UN IMPACTO DURADERO

OBJETIVO DE ROTARY

El Objetivo de Rotary es estimular y fomentar el ideal de servicio como base de toda empresa digna y en particular,

1. El desarrollo del conocimiento mutuo como ocasión de servir.

2. La observancia de elevadas normas de ética en las actividades profesionales y empresariales; el reconocimiento del valor de toda ocupación útil, y la dignificación de la propia en beneficio de la sociedad.

3. La puesta en práctica del ideal de servicio por parte de todos los rotarios en su vida privada, profesional y pública.

4. El fomento de la comprensión, la buena voluntad y la paz entre las naciones, a través del compañerismo de las personas que ejercen actividades profesionales y empresariales, unidas en torno al ideal de servicio.



Proyectos de Rotary de todo el mundo: octubre de 2026

DESCUBRE CÓMO LOS CLUBES ROTARIOS ESTÁN TOMANDO ACCIÓN EN BOLIVIA, CANADÁ, TRINIDAD Y TOBAGO, ITALIA Y AUSTRALIA.

Cada 24 de octubre, en el Día Mundial contra la Polio, los socios de Rotary se reúnen para dar visibilidad a los avances alcanzados en la lucha para poner fin la enfermedad. A continuación compartimos algunos ejemplos de cómo, siendo socio, se puede tomar acción para hacer historia y erradicar la polio. Registra la actividad de tu club para tener la oportunidad de que aparezca en la revista Rotary el próximo año.

Leer más



LAS HERRAMIENTAS CORRECTAS, EN LAS MANOS CORRECTAS

El agua es la esencia de la vida. Cuando una comunidad obtiene una fuente fiable de agua limpia, el cambio se propaga. Los niños dejan de faltar a la escuela a causa de enfermedades transmitidas por el agua. Las mujeres y las niñas recuperan horas que antes dedicaban a caminar hasta fuentes lejanas. El personal sanitario puede esterilizar el instrumental y lavarse las manos entre un paciente y otro. Y los vecinos que antes competían por un recurso escaso pasan a gestionarlo de forma conjunta.

Por eso considero que el agua potable, la salud, y la paz constituyen una misma causa. Allí donde el agua escasea o no es segura, se propagan las enfermedades, se ven afectados los medios de vida y aumentan las tensiones. Cuando el agua está garantizada, la salud mejora y, con una buena salud, llega la estabilidad que la paz requiere.

Diciembre es el Mes de la Prevención y el Tratamiento de Enfermedades de Rotary. Los avances tecnológicos están transformando lo que es posible en el ámbito del agua, el saneamiento y la salud pública.

Las bombas que funcionan con energía solar llevan agua a comunidades alejadas de la red eléctrica. Los sensores de bajo costo pueden alertar a un comité local de agua cuando un pozo deja de funcionar, de modo que las reparaciones se realizan en cuestión de días en lugar de meses. Los teléfonos móviles permiten a las familias pagar las pequeñas cuotas que mantienen en funcionamiento los sistemas de agua, y facilitan que el personal sanitario detecte brotes de enfermedades antes de que se propaguen. En junio, el Club Rotario de Ox-Bow Lake, en Nigeria, hizo entrega de un sistema de abastecimiento de agua de 10 000 litros, que funciona con energía solar, a la Universidad Médica de Bayelsa, en la ciudad de Yenagoa, donde se forma la próxima generación de profesionales de la salud. Con el apoyo del Distrito 9141, el club proporcionó a esta institución una fuente fiable de agua potable, impulsada por energía solar.

Pero, mis queridos amigos, la tecnología por sí sola no cambia vidas. Un sensor solo es útil si alguien cuenta con la formación necesaria para reaccionar ante él. Una bomba solar solo perdura si la comunidad asume la responsabilidad de su mantenimiento.

Aquí es donde Rotary destaca. Aportamos ambas cosas. Nuestros miembros viven en las comunidades a las que servimos. Escuchamos antes de construir.

Capacitamos a líderes locales, constituimos comités de agua y colaboramos con gobiernos y expertos para garantizar que lo que instalamos hoy siga funcionando dentro de una década. La tecnología nos brinda mejores herramientas; nuestra presencia local asegura que esas herramientas perduren.

Por ello, le invito a abordar el próximo proyecto de su club con una mirada renovada. Pregúntense cómo un proyecto relacionado con el agua podría, además, promover la salud. Reflexione cómo una iniciativa de salud podría aliviar las tensiones en una comunidad dividida. Consideren cómo la tecnología adecuada, combinada con la apropiación local, podría contribuir a que su labor perdure en el tiempo. Y después desafíen a su club a superar su mejor desempeño.

Cuando diseñamos nuestros proyectos de servicio de esta manera, generamos un impacto duradero. No lo medimos únicamente en pozos perforados o clínicas equipadas, sino en comunidades más saludables, más resilientes y que gozan de paz. Esas ondas de paz pueden comenzar con acceso a agua potable.

YINKA
Presidente, Rotary International



MES DE LA FUNDACIÓN ROTARIA

The Rotary Foundation

Noviembre es el Mes de La Fundación Rotaria, un momento para celebrar y apoyar la labor de nuestra Fundación, que cambia vidas. Desde su creación, La Fundación Rotaria ha otorgado más de USD 6,5 mil millones para ayudar a los socios de Rotary a transformar comunidades a nivel local e internacional. Estamos muy agradecidos a los socios de Rotary como tú que hacen posible Hacer el bien en el mundo.

DONA HOY MISMO: rotary.org/es/donate

MÁS INFORMACIÓN: rotary.org/es/foundation



MENSAJE DE LA **CONVENCIÓN** - DICIEMBRE

Convención de 2027

Pregúntale a un socio por qué asiste a la Convención de Rotary International año tras año, y prepárate para escuchar una larga respuesta. Desde los ponentes de renombre y las sesiones paralelas que invitan a la reflexión, hasta las amistades que surgen al instante y las experiencias únicas, las razones son infinitas. Estos asistentes nos cuentan por qué volverán —¡otra vez!) — del 26 al 30 de junio a Barcelona, España.

“¿En qué otro lugar a menos que formes parte de la ONU puedes encontrar a una persona de cada rincón del mundo? Eso, sencillamente, abre tu mente a nuevas posibilidades”.

Eric Kimani, del Rotary Club de Nairobi-Muthaiga North (Kenia), se reencontró con amigos a quienes no veía desde su último viaje a Taiwán hace 15 años.

“Conoces a personas de todo el mundo. Te enteras de los proyectos en los que están trabajando. Haces amistades. Es, sencillamente, lo mejor que tiene Rotary”.

Maggie Crawford, del Rotary Club de Spokane (Washington), recopiló ideas de proyectos para llevarlas a su distrito.

‘’Es la enorme variedad de cosas que puedes descubrir sobre Rotary. Aquí hay representación de todo tipo. ¡Acabamos de conocer a alguien que forma parte de un grupo de aficionados al heavy metal!’’

Richard Knowlton, Rotary E-Club 2050, (Italia) Impresionado por la magnitud del encuentro mundial.

Regístrate ahora en **convention.rotary.org**



REFLEXIONES DE DICIEMBRE

JENNIFER *Jones*

Presidenta del Consejo de Fiduciarios de la Fundación Rotaria

Diciembre es la época del año en la que, independientemente de la cultura, el país o la fe, el mundo parece exhalar. Bajamos un poco el ritmo. Nos reunimos con familiares y amigos.

Celebramos diversas festividades. Y, para muchos de nosotros, esta temporada es una oportunidad para reflexionar y considerar lo que el nuevo año podría traer consigo. En una reunión reciente, pedí a mis colegas de la junta directiva que colaboraran en la redacción de esta columna como un ejercicio colectivo. La consigna era sencilla: compartir una frase inspirada en las palabras esperanza, gratitud o paz. Sus respuestas son un regalo, un mosaico de perspectivas moldeadas por la experiencia, la cultura y el corazón.

***ESPERANZA**: Tusu nos recuerda que nuestra labor como rotarios consiste en restaurar la esperanza, una fuerza intangible cuya ausencia puede debilitar la voluntad de superar la adversidad. Dennis reflexiona sobre cómo Rotary ofrece un camino para transformar la esperanza en acción y los sueños en realidad. Gordon señala que la esperanza no es solo creer que el mañana puede ser mejor, sino tener el valor de trabajar unidos para lograrlo. Cynde añade que la esperanza cobra fuerza cuando las personas se unen con un propósito y compasión. Venky lo expresa maravillosamente: la esperanza hace que valga la pena despertar cada mañana. Francesco lo reduce a su esencia: tener esperanza es amar. Y Carlos nos ofrece una verdad poderosa: la esperanza es la convicción de que el futuro puede ser mejor porque estamos dispuestos a construirlo.*

***GRATITUD**: Frank se inspira en la cena familiar de la víspera del Año Nuevo Lunar, un momento en el que se dejan de lado las diferencias y las generaciones se reúnen en armonía, recordándonos que la paz florece cuando elegimos la gratitud y la fraternidad como una sola familia global. Stephanie reflexiona sobre cómo la paz comienza en nuestras cocinas, donde el ambiente que creamos en el hogar moldea a nuestras familias, a nuestros grupos y a nuestras comunidades. Pearl expresa su profundo agradecimiento por cada sacrificio que hace posible una subvención; ella considera sagrada esa confianza y nunca da por sentada la generosidad recibida. Kats comparte tres reflexiones: hacer realidad la paz mundial, llevar una vida saludable junto a hijos y nietos y no renunciar nunca a la paz.*

***PAZ**: Vicki nos recuerda que la paz es algo intencional, que requiere optimismo y acción, y que, al servir, sembramos esperanza allí donde puede convertirse en algo extraordinario. Ann-Britt considera que la paz comienza con el respeto y la amabilidad. Chun-Wook nos ofrece una verdad a la vez sencilla y profunda: el amor crea paz. Y John añade un recordatorio contundente: Rotary es en sí mismo un catalizador para la paz.*

Al cerrar este año, que estas reflexiones nos recuerden quiénes somos y qué defendemos. Con esperanza, gratitud, paz y amor para todos ustedes.

El Coaching

como Motor de Transformación en el **Rotary Club La Victoria**



Por: **María Conchita Barrera**
Rotaria del Rotary Club La Victoria

En un mundo en constante cambio, el servicio comunitario exige de nosotros algo más que buenas intenciones: nos convoca a la excelencia, a la innovación y a un liderazgo verdaderamente transformador. En esta misión, el coaching organizacional y de vida se convierte en un aliado extraordinario para potenciar la labor de nuestra familia rotaria.

Pero, ¿qué aporta exactamente el coaching a una organización de servicio como el **Rotary Club La Victoria**?

1. Fortalecimiento del liderazgo servicial

El coaching no se centra en dar órdenes, sino en acompañar a las personas a descubrir y maximizar sus propios talentos. En Rotary, donde el liderazgo nace de la vocación de servicio y el trabajo voluntario, el coaching ayuda a los rotarios a desarrollar empatía, comunicación asertiva y una visión estratégica alineada con nuestro lema: Dar de Sí Antes de Pensar en Sí.

2. Sinergia y trabajo en equipo

Cada rotario aporta una trayectoria única y un bagaje profesional muy valioso. A través de dinámicas y metodologías de coaching, logramos integrar esas diversas perspectivas, fortaleciendo la cohesión del club, optimizando la resolución de conflictos y transformando cada reunión en un espacio de colaboración y motivación constante.

3. Mayor impacto en nuestras comunidades

Proyectos como nuestras jornadas comunitarias, alianzas con centros de salud y programas de apoyo social requieren planificación, resiliencia y ejecución efectiva. El coaching proporciona herramientas prácticas de gestión emocional, enfoque en metas e inteligencia relacional, asegurando que cada iniciativa se traduzca en soluciones duraderas y de alto valor para La Victoria.

"Servir a los demás empieza por cultivar lo mejor de nosotros mismos".

Un Compromiso con el Crecer para Servir

Al abrazar la cultura del coaching, el Rotary Club La Victoria reafirma su compromiso no solo con la comunidad a la que sirve, sino también con el crecimiento integral de sus miembros.

Cuando fortalecemos las capacidades humanas y relacionales de nuestros rotarios, no solo transformamos vidas en el exterior: consolidamos una comunidad unida, motivada y lista para asumir los grandes retos del mañana.

Por ***Roxanys Paredes Rivas*** / CNP: 6364

ROTARY CUMPLIÓ 100 AÑOS EN VENEZUELA

Un siglo de solidaridad, compromiso, servicio comunitario, cooperación humanitaria, labor social, formación, amistad y liderazgo para hacer el bien con un impacto duradero en Venezuela en las siete áreas de interés de Rotary International

Con un siglo de historia como respaldo, Rotary en Venezuela reafirmó su compromiso de continuar trabajando activamente por el desarrollo sostenible del país en todas sus áreas prioritarias como la salud, la educación, la paz y resolución de conflictos, el ambiente, fortalecimiento del desarrollo económico y emprendimiento así como el bienestar de las comunidades venezolanas durante los próximos cien años, en un ambiente lleno de emoción, historia y compromiso social con la presencia de rotarios, rotaractianos e interactianos de los Distritos 4370 y 4380 en la ciudad de Caracas, del 2 al 4 de octubre de 2026.

La celebración comenzó el 2 de octubre con la visita guiada por Reencontrarte Caracas bajo la conducción de Leandro Rossi, al Restaurante Montmartre, el sitio exacto donde se realizó la primera reunión de Rotary en Venezuela el 4 de octubre de 1926 en el Restaurante MONMARTRE hace 100 años, ubicado en el casco histórico de Caracas, en los altos del Hotel Ayacucho, en las esquinas Bolsa a Padres Sierra, hoy día Teatro Ayacucho.

El sábado 3 de octubre los actos conmemorativos se iniciaron con la celebración eucarística centenaria de Rotary en Venezuela cuya misa de acción de gracias la condujo el Cardenal Baltazar Porras, en los espacios de la Parroquia Universitaria "Epifanía del Señor" en la Universidad Central de Venezuela con la presencia de rotarios, familiares y aliados. **Cabe destacar que el Cardenal Porras** exaltó el rol de hombres y mujeres Rotarios como sembradores de esperanza que han ofrecido una labor abnegada por tantas generaciones que han llevado consuelo, salud y desarrollo en el país. Para finalizar Porras los animó a seguir dando de sí con una auténtica vocación de caridad organizada, apoyo al desfavorecido y construcción del bien común, dejando una huella imborrable de servicio desinteresado, cerrando con la bendición de Dios y la Virgen ante sus labores sociales.

Actividad 2 de octubre:
Rotarios que visitaron el Restaurante MontMartre donde se fundó el Club Rotary CARACAS el 4 de octubre de 1926, hoy Teatro Ayacucho.





Asistentes a la Misa de los 100 años oficiada por el Cardenal Baltazar Porras en la UCV.

Durante el acto central luego de la misa, en la Sala de Conciertos de la Universidad Central de Venezuela (UCV), espacio declarado Patrimonio de la Humanidad por la UNESCO, se **instaló el presídium formal** con el toque de campana por parte de las 2 gobernadoras de Venezuela: **Yupnexa Guadalupe Rojas / Dtto. 4370 y Auristher Pinto de Camacaro / Dtto. 4380**, con la presencia de la rotaria mexicana y Coordinadora de Membresía de Rotary Zona 31-A, la Past Gobernadora de Distrito, Kikis López de Arbesú, Miguel Rodríguez Dos Santos, representante distrital de Rotaract Distrito 4370 y el Past Gobernador activo con mayor antigüedad en Venezuela, César Linares.

Luego de la interpretación del Himno Nacional de la República Bolivariana de Venezuela a cargo del Coro Municipal de El Hatillo, y de los Himnos de México y de Rotary International, la Gobernadora Electa Distrito 4370, **Gladys Batika**, leyó la visión de Rotary, seguido de la lectura de la prueba cuádruple designada a **Nelsolis Hernández**, Gobernadora Electa Distrito 4380. El Pensamiento de Paul Harris lo leyó **Miguel Rodríguez Dos Santos**, Representante Distrital de Rotaract del Dtto. 4370 y socio activo de Rotaract UCV. Se finalizó el protocolo rotario con la lectura del Objetivo de Rotary a cargo de **Yolanda Arriechi de García** del Dtto. 4380.

Al momento de pasar al pódium para expresar sus palabras, las dos Gobernadoras ofrecieron mensajes inspiradores tanto Yupnexa Guadalupe Rojas del Distrito 4370 como la co-anfitriona Auristher Pinto de Camacaro, Distrito 4380, que por primera en el país es ejercido por dos mujeres al unísono en el mismo período de gestión 2026-27. Ambas líderes sociales destacaron la importancia de mantener unidos a los rotarios venezolanos para continuar avanzando en su misión de servicio en tiempos de crisis y esperanza.

La **Gobernadora Yupnexa**, impulsora y anfitriona de los actos en Caracas, destacó en su intervención que Rotary tiene 100 años en

Venezuela y eso tiene que llenar el corazón a todos los Rotarios del país, porque significa que han pasado muchísimas cosas por las que Rotary ha tenido que transitar desde dictaduras, pandemias, democracia, terremotos como el último doblete sísmico del 24 de junio de 2026.
"Hoy celebramos este centenario desde el servicio, porque tenemos grandes obras en todo el país como escuelas, centros médicos y hospitales, parques, donaciones de equipos médicos, jornadas de vacunación de polio, formación de nuevas generaciones, que han salido de las manos de cada uno de los rotarios que han contribuido durante 100 años para que Rotary se mantenga vivo en nuestro país". En este sentido, reconoció y agradeció a todos los que les han antecedido con un fuerte aplauso.

"Este hito histórico consolida a la organización como una fuerza viva que construye esperanza y bienestar donde más se necesita", reafirmó, al tiempo que finalizó con un llamado como líder pasajera por 1 año para "seguir trabajando y construyendo país a través de cada una de las acciones tenemos en las comunidades, obrando con amor, con paz, solidaridad y aplicando nuestra prueba cuádruple". Así se despidió agradeciendo por ser rotarios.

Por su parte, la Gobernadora Auristher resaltó al fundador de Rotary International, Paul Harris, como un hombre lleno de luz que cambió la humanidad por sus acciones de servicio voluntario y logró extender a Rotary por el mundo contagiando su visión de que "juntos vamos a cambiar el mundo iniciando

Cardenal Porras bendice campana de Rotary y banderas en la misa de los 100 años.





Presidium de instalación del acto de 100 años. De izquierda a derecha: Miguel Dos Santos, Kikis López, Yupnexa Rojas y Auristher Pinto de Camacaro.

en nosotros mismos y nosotros somos una sola Venezuela que sí sabemos hacer un servicio, un servicio desde el alma".

La gobernadora del Dtto. 4380 reflexionó sobre lo que nos dice Rotary cuando describe quiénes son Rotarios. "Son vecinos, amigos, hombres y mujeres que asumen en primera persona la visión de Rotary".

Refirió Auristher que aunque estén del otro lado del país, "nosotros somos una sola Venezuela que sabemos hacer un servicio, un servicio desde el alma, y tenemos que seguir con el espíritu arriba para tener en el futuro una Venezuela libre, justa y democrática. Así es que vamos a honrar a estos señores rotarios que están acá. Me siento honrada de quienes nos antecedieron", **concluyó**.

El momento especial continúo con la **presentación del video sobre los 100 años de Rotary** elaborado por el equipo distrital de Imagen Pública y soporte gráfico e histórico de Rotary Caracas.

El presidente del club decano en Venezuela, Rotary Club de Caracas, Robiro Terán Acosta, que viene de ser Rotaractiano, se sintió feliz y orgulloso de ser parte del primer club Rotario creado en el país y recordó el compromiso constante de sus miembros con el servicio comunitario y el bienestar social.

Se deleitó leyendo la reseña histórica, redactada por el rotario y cronista Luis Soto Saturno, socio activo del Rotary Caracas, recordando la fundación del club, el 4 de octubre de 1926, bajo la dirección del comisionado de Rotary International, James Roth, luego de ponerse en contacto con el Dr. Vicente Dávila, Director del Archivo Nacional de la Nación, con la finalidad de conformar un Club Rotario en la ciudad de Caracas que se concretó con la asistencia de 24 ciudadanos que pasaron a ser fundadores.



Robiro Terán Acosta, presidente del Rotary Caracas, durante sus palabras por los 100 años del Rotarismo en Venezuela.

En este sentido, el joven ex - rotaractiano, reafirmó con gratitud la historia y los valores que han forjado este movimiento social. En sus palabras expresó que este centenario es mucho más que el paso del tiempo, "es el testimonio vivo de un siglo dedicado a manos tendidas en la oscuridad y corazones que decidieron no ser indiferentes ante el dolor ajeno".

Rotary fortalece el tejido social de una Venezuela que siempre ha sabido levantarse y con la presencia en días posterior al terremoto 2026 la organización de ayuda humanitaria ha estado al servicio directo de las comunidades afectadas.

Por ello afirmó que "la manera de celebrar los 100 años de Rotary era sirviendo, sin titubeos, sin vacilaciones, nos quitamos las chaquetas formales, nos pusimos las botas de trabajo y salimos al encuentro del dolor humano. Nos entregamos en cuerpo y alma a acompañar, abrazar y reconstruir junto a cada familia afectada por la tragedia".

Agregó Robiro que a pesar del miedo, "decidimos entrar a los escombros y avanzar en nuestra misión que era salvar vidas, junto a cada rotario y miles de ángeles como ustedes. Comprobamos con empatía, que nuestro lema, dar de sí antes de pensar en sí, no es una consigna de bronce esculpida en el tiempo, sino una carne viva que palpita en cada Rotary venezolano".

RECONOCIMIENTOS ESPECIALES:

Vale destacar que el 3 de octubre fue propicio para **reconocer a 175 Rotarios del Distrito 4370 con larga trayectoria en la organización**, desde 20 años hasta el más antiguo Nelo Sekler de Rotary Valle de Caracas con 65 años de continuidad en Rotary. De ese grupo se honró a **15 Past Gobernadores del Distrito 4370**, de los cuales estuvieron presentes Pedro Augusto Hernández Hidalgo del Rotary La Victoria con 62 años de servicio; César Augusto Linares de Rotary San Antonio de los Altos con 57 años; Manuel José Sánchez Abraham con 57 años en Rotary Chacao; Alejandro Pannini con 53 años en Rotary Maracay; Francisco Antonio Guerrero de Rotary San Antonio de los Altos con 35 años; José Francisco Leal con 23 años en Rotary El Peñón; Rasghill Eugenia Guerrero Dell'Ora de Rotary San Antonio de los Altos con 25 años de servicio y Elías Rajbe, de Rotary Chacao con 20 años, últimos dos también ex-rotaractianos. Y a propósito de las nuevas generaciones a la que apuesta RI, es importante resaltar que Pedro Pablo Puky, Jorge Lara, Roxana Catalán, Francisco Guerrero Dell'Ora (Gobernador designado) y la actual Gobernadora Yupnexa Rojas, se formaron como Rotaractianos y completan la lista de **7 rotaractianos que en estos 100 años en Venezuela** han asumido el compromiso voluntario con responsabilidad, visión y liderazgo de continuar en Rotary y asumir las riendas de la Gobernación del Distrito



Reconocimiento de Past Gobernador a César Linares por sus 57 años de servicio rotario. La Gobernadora Yupnexa pidió un aplauso especial para él, y le agradeció por "mantenerse entre nosotros y con nosotros".



Reconocimiento de Past Gobernador a Pedro Julio Hernández Hidalgo de Rotary La Victoria por 62 años de servicio rotario. (Recibió su hijo el Past Gobernador 2025-26, Pedro Julio Hernández)

4370 dando ejemplo e inspirando a los jóvenes y niños que se inician en **Interact y Rotaract**.

Es importante señalar que estuvieron presentes las primeras mujeres en ingresar al Rotary en ambos distritos. Por el 4370 asistió María del Carmen Cao, quién hace 37 años se unió al Rotary Guarenas, y por el Distrito 4380 participó en el acto, **Yolanda Arriechi de García** quién también ingresó hace 37 años a Rotary en este distrito occidental de Venezuela, constituyendo un ejemplo del liderazgo y solidaridad femenina para hacer el bien. También se reconocieron a José Ramón Camejo y Carlos González Porto por haber dedicado más de 20 años al **programa de intercambio de jóvenes**. La jornada de reconocimiento que duró 2 horas de aplausos y alegría entre los asistentes y rotarios honrados, **concluyó con el reconocimiento a las esposas de gobernadores** que los han acompañado como rotarias y coordinadoras del Comité de Apoyo, incidiendo en la vivencia de los valores rotarios durante más de 20 años de servicio. Entre ellas se encuentran: De 25 a 35 años: Carmen Almida Lopez de Perez, Gladys Batika de Marichal, Sandra de Collura, Raquel de Camejo, Ninoska de Castillo, Gladys de Lanfranchi. De 35 a 45 años: Ángela Ansaldo de Insana, Isabel de Lara, Gisela Espitia de Méndez, Graciela Bravo de Rossi, Rosa Elena de Rojas. De 46 a 50 años: Beatriz Savino de Gómez, Irene de Cival y con más de 50 años: Gaetana Siciliano con 62 años de servicio.

Igualmente se reconocieron a organizaciones icónicos del deporte como la organización Criollitos de Venezuela y del sector cultural del país, como El Sistema de Orquestas y las Danzas de Yolanda Moreno. Fue muy emotivo el momento en que la gobernadora Yupnexa expresó que Yolanda la formó en la danza y hoy la honra por su ejemplo e inspiración para lograr sus metas, entre ellas, la de ser Gobernadora.

Un especial momento para impulsar el crecimiento de Rotary, **lo vivió el Rotary Miranda Cacao y Café** con la imposición de la insignia rotaria que le colocó su presidente, Leudys González **a 12 nuevos socios voluntarios en Rotary**.

Reconocimiento de Past Gobernador a Francisco Antonio Guerrero de Rotary San Antonio de los Altos con 35 años de servicio rotario.



La celebración estuvo amenizada en su componente musical por niños, jóvenes y adultos de la Orquesta Sinfónica de El Sistema, núcleo El Hatillo, el Coro Municipal de El Hatillo y la moderación del periodista Venezolano Juan Eleazar Figallo.

Durante la cena de gala, también el día 3 de octubre, se realizaron algunos reconocimientos especiales **a socios de Rotary Caracas** como el de Gaetana Siciliano con 62 años de servicio, Nelly Acosta de Terán, coordinadora distrital de los 100 años de Rotary en Venezuela. De igual manera se otorgó un reconocimiento al creador y **ganador del concurso gráfico del LOGO TEMA de los 100 años**, el rotario Alejandro Loyo de Rotary Barquisimeto Valle del Turbio y a nuestra invitada internacional **Kikis López de Arvesú, Coordinadora de membresía de la zona 31A de Latinoamérica**, quién también otorgó placas de reconocimiento a las dos Gobernadoras del 4370 y 4380 a nombre de Rotary International y la coordinación que representa.

Las actividades conmemorativas de estos 100 años, concluyeron el domingo 4 de octubre, con la promoción de la paz en las naciones, a través de la representación humana del símbolo de la paz en vivo desde la emblemática Plaza del Rectorado de la Universidad Central de Venezuela con el acompañamiento y guiatura de Marina Tirado Zen y el Centro Bodashin. Esta significativa actividad fue un recordatorio de que la concordia es la construcción activa de puentes entre las comunidades, creando paz para inspirar confianza, transformar realidades y tender la mano sin importar las fronteras.
Este hecho histórico marcó el inicio de un legado que perdura con numerosos clubes rotarios distribuidos por todo el país, comprometidos con valores de hermandad, solidaridad y trabajo voluntario.

Este centenario reafirma a Rotary en Venezuela como un faro de luz, resiliencia y compromiso social, comprometido a seguir escribiendo una



Reconocimiento a Luis A. Soto Saturno, cronista de Rotary Caracas con 32 años de servicio rotario.

historia de amor por la patria y dedicación a la comunidad.

Ambos distritos conmemoran este hito histórico del rotarismo en Venezuela al cumplir 100 años de trayectoria ininterrumpida de servicio a la comunidad y reafirman su compromiso inquebrantable con la solidaridad, la resiliencia y el bienestar de las comunidades, reflejadas en cada uno de sus proyectos.

El primer club rotario se creó en EEUU, por el abogado Paul P. Harris junto a un grupo de amigos, el 23 de febrero de 1905 y lleva 121 años de creado.

Suheila de Dunia fue la primera mujer en Venezuela en ocupar el cargo de gobernadora del Distrito 4370 de Rotary International, durante el período rotario 2002-2003, un hito histórico luego que en enero del año 1989, el Consejo de Legislación celebrado en Singapur, aprobó la modificación definitiva de los estatutos para permitir la incorporación de mujeres en los clubes rotarios a nivel mundial.

Por parte del Distrito 4380, la gobernadora **Auristher Pinto de Camacaro** entregó los siguientes reconocimientos durante la celebración de los **100 años de Rotary en Venezuela**:

- **Pedro José Barbosa Quintero**
  Rotary Maracaibo, por 50 años.

- **Guido Antonio Gugliotta Calabró**
  Rotary Barquisimeto Nueva Segovia, por 50 años.

- **Ricardo Vargas Montiel**
  (Rotary Maracaibo), por 41 años.

- **Alberto Camacaro Zerpa**
  Rotary Santiago de los Caballeros, por 33 años.

- **César Teodoro Mosquera Maguiña**
  Rotary Nueva Segovia, por 31 años.

En los otros eventos del Distrito se seguirán entregando los reconocimientos.









ASÍ NACIÓ EL ROTARISMO EN VENEZUELA

Luis A. Soto Saturno

El Comisionado Especial de Rotary Internacional, James (Jim) Roth, se puso en contacto con el Dr. Vicente Dávila, Director del Archivo Nacional de la Nación, con la finalidad de conformar un Club Rotario en la ciudad de Caracas. Lograron reunir una serie de hombres representativos de la sociedad caraqueña y se reunieron por primera vez el 22 de septiembre de 1926, tratando de concretar la idea, y convocando a los presentes a una reunión donde se comprometieran a establecer el Club Rotario.





INAUGURAL MEETING OF THE ROTARY CLUB OF CARACAS, VENEZUELA

Reunión inaugural de R.C. de Caracas, la cual se efectuó en el Restaurant Montmatre en los altos del Teatro Ayacucho de Bolsa a Padre Sierra.

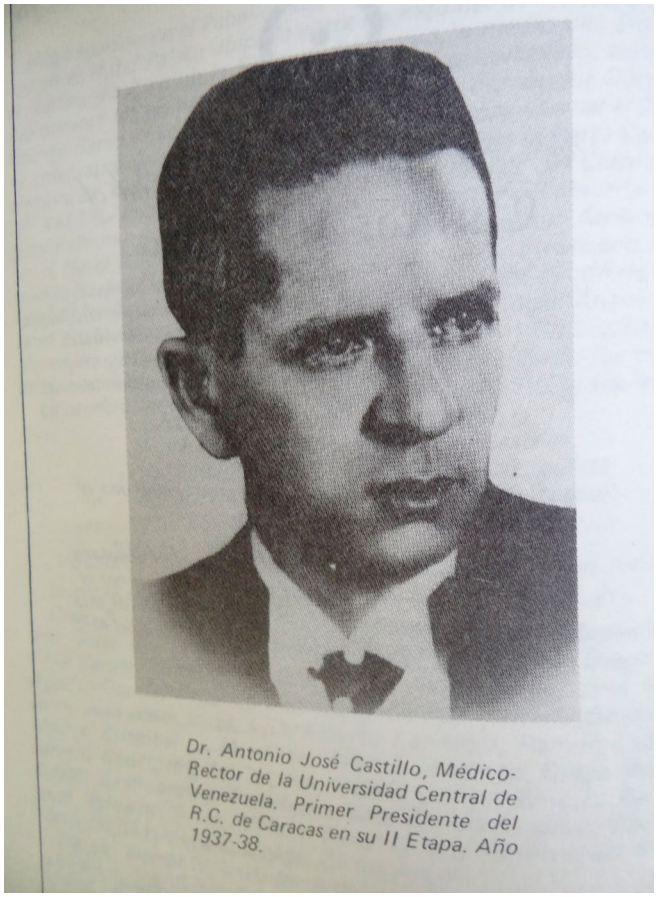

Dr. Antonio José Castillo, Médico-Rector de la Universidad Central de Venezuela. Primer Presidente del R.C. de Caracas en su II Etapa. Año 1937-38.

La convocatoria fue hecha para el 4 de octubre de 1926, en el Restaurante Montmarte, situado en el Teatro Ayacucho. La reunión fue dirigida por el Sr. James Roth, y luego de una serie de consideraciones al punto único, se procedió a plasmar en un Acta la Constitución del **ROTARY CLUB CARACAS**, teniendo como testigos del importante acto a 24 ciudadanos

considerados Fundadores. En seguida se eligió la Junta Directiva, la cual quedó conformada de la siguiente manera: Presidente Dr. Vicente Dávila; Primer Vicepresidente Dr. Julio Calcaño H; Segundo Vicepresidente Sr. Gustavo J. Paúl; Secretario Manuel V. González R: Tesorero Sr. Julián Ferris; Introductor Sr. J. M. Espino; Vocales Dr. José E. Machado, Dr. Cristóbal Mendoza y Sr. Rudolph Dolge.

El 11 de octubre aprobaron los Estatutos y Reglamento del Club.

El 7 de noviembre de 1926 fue firmada por el Presidente de R.I. Harry H. Rogers, la Carta Constitutiva Nº 2429, declarando a Rotary Caracas como Miembro de R.I, elección confirmada mediante una carta por el Secretario Ches Perry, el 12 de noviembre.

De aquel hermoso árbol rotario plantado el 23 de febrero de 1905, el Sr. James Roth, trajo una semilla que sembró en la tierra cálida y tropical venezolana, cuya ceremonia de esa siembra se llevó a cabo el 4 de octubre de 1926, y bajo el cuidado de unos agricultores del espíritu, representada por esa generación fundadora, nació muy frondoso el R.C. de Caracas que, al estilo del Samán de Güere, se han ido sembrando otros hijos a lo largo y ancho del país dando origen al movimiento rotario venezolano, y es por ello que entre todos los clubes deben prevalecer los vínculos de la herencia y no olvidarse de los genes que están presentes en los cuerpos de todos y cada uno de los clubes rotarios venezolanos.

Es por ello que hacemos un ferviente llamado a todos los rotarios de Venezuela a permanecer unidos en un solo bloque para conmemorar el día del establecimiento del primer club rotario como el **DÍA DEL NACIMIENTO DEL ROTARISMO EN VENEZUELA**.

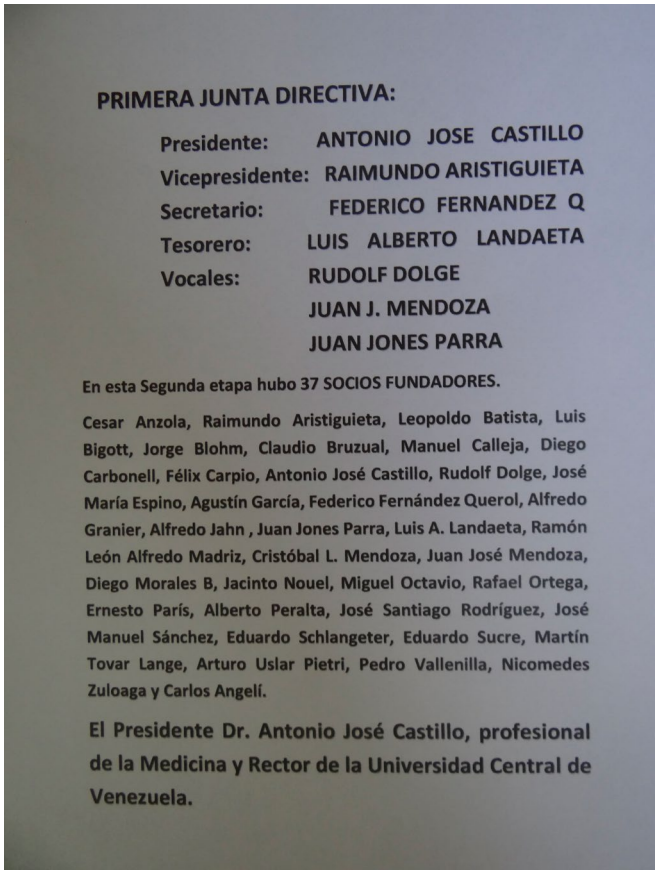

PRIMERA JUNTA DIRECTIVA:

Presidente: ANTONIO JOSE CASTILLO
Vicepresidente: RAIMUNDO ARISTIGUIETA
Secretario: FEDERICO FERNANDEZ Q
Tesorero: LUIS ALBERTO LANDAETA
Vocales: RUDOLF DOLGE
JUAN J. MENDOZA
JUAN JONES PARRA

En esta Segunda etapa hubo 37 SOCIOS FUNDADORES.

Cesar Anzola, Raimundo Aristiguieta, Leopoldo Batista, Luis Bigott, Jorge Blohm, Claudio Bruzual, Manuel Calleja, Diego Carbonell, Félix Carpio, Antonio José Castillo, Rudolf Dolge, José María Espino, Agustín García, Federico Fernández Querol, Alfredo Granier, Alfredo Jahn , Juan Jones Parra, Luis A. Landaeta, Ramón León Alfredo Madriz, Cristóbal L. Mendoza, Juan José Mendoza, Diego Morales B, Jacinto Nouel, Miguel Octavio, Rafael Ortega, Ernesto París, Alberto Peralta, José Santiago Rodríguez, José Manuel Sánchez, Eduardo Schlangeter, Eduardo Sucre, Martín Tovar Lange, Arturo Uslar Pietri, Pedro Vallenilla, Nicomedes Zuloaga y Carlos Angelí.

El Presidente Dr. Antonio José Castillo, profesional de la Medicina y Rector de la Universidad Central de Venezuela.

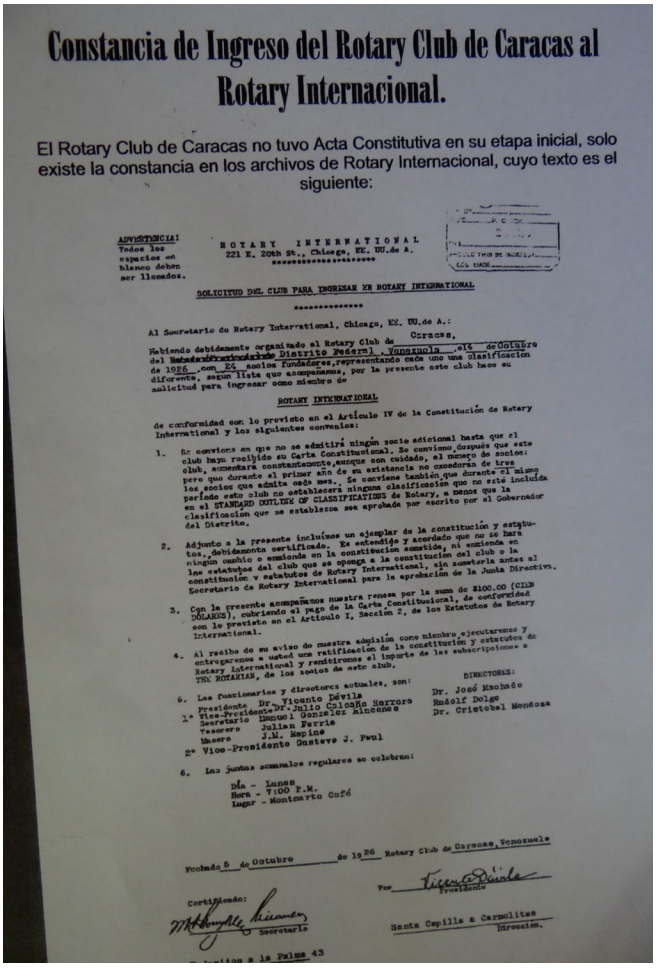

Constancia de Ingreso del Rotary Club de Caracas al Rotary Internacional.

El Rotary Club de Caracas no tuvo Acta Constitutiva en su etapa inicial, solo existe la constancia en los archivos de Rotary Internacional, cuyo texto es el siguiente:

ROTARY INTERNATIONAL
221 E. 20th St., Chicago, Ill. U.S.A.

SOLICITUD DEL CLUB PARA INGRESAR EN ROTARY INTERNATIONAL

Al Secretario de Rotary International, Chicago, Ill. U.S.A.:

Caracas,

Habiendo debidamente organizado el Rotary Club de ... del Distrito Federal, Venezuela ... de Octubre de 1926 ... con 24 socios Fundadores, representando cada uno una clasificación diferente, según lista que acompañamos, por la presente este club hace su solicitud para ingresar como miembro de

ROTARY INTERNATIONAL

de conformidad con lo previsto en el Artículo IV de la Constitución de Rotary International y los siguientes convenios:

1. Se convino en que no se admitirá ningún socio adicional hasta que el club haya recibido su Carta Constitucional. Se convino, después que este club, aumentara constantemente, aunque con cuidado, el número de socios; pero que durante el primer año de su existencia no excederán de tres los socios que admita cada mes. Se conviene también que durante el mismo período este club no establecerá ninguna clasificación que no esté incluida en el STANDARD OUTLINE OF CLASSIFICATIONS de Rotary, a menos que la clasificación que se establezca sea aprobada por escrito por el Gobernador del Distrito.

2. Adjunto a la presente incluímos un ejemplar de la constitución y estatutos, debidamente certificado. Se entiende y acordado que no se hará ningún cambio o enmienda en la constitución sometida, ni enmienda en los estatutos del club que se oponga a la constitución del club o la constitución y estatutos de Rotary International, sin someterla antes al Secretario de Rotary International para la aprobación de la Junta Directiva.

3. Con la presente acompañamos nuestra remesa por la suma de $100.00 (CIEN DÓLARES), cubriendo el pago de la Carta Constitucional, de conformidad con lo previsto en el Artículo I, Sección 2, de los Estatutos de Rotary International.

4. Al recibo de su aviso de nuestra admisión como miembro ejecutaremos y entregaremos a usted una ratificación de la constitución y estatutos de Rotary International y remitiremos el importe de las subscripciones a TRU ROTARIES, de los socios de este club.

6. Los funcionarios y directores actuales, son:

DIRECTORES:
Dr. José Machado
Rudolf Dolge
Dr. Cristobal Mendoza

Presidente Dr. Vicente Dávila
1º Vice-Presidente Dr. Julio Calcaño Herrera
Secretario Manuel Gonzalez Alliegro
Tesorero Julian Ferris
Vocero J.M. Espino
2º Vice-Presidente Gustavo J. Paul

6. Las juntas semanales regulares se celebran:

Día - Lunes
Hora - 7:00 P.M.
Lugar - Montmarte Café

Fechado 5 de Octubre de 1926 Rotary Club de Caracas, Venezuela

Por Vicente Dávila, Presidente

Certificado: M. Rodríguez Briceño, Secretario

Santa Capilla a Carmelitas, Director.

Dirección: Palma 43

Rostros y trayectorias que inspiran en el centenario



Kikis López de Arbesú entrega placa especial por los 100 años de Zona 31 A



Reconocimiento por 60 años en Rotary Caracas a Gaetana Siciliano



Nelly Acosta de Terán de Rotary Caracas recibe reconocimiento como la Coordinadora distrital de los 100 años



Alejandro Loyo de Rotary Barquisimeto Valle del Turbio fue el GANADOR del concurso de diseño del LOGO de los 100 años de Rotary en Venezuela.



Laboratorio de Biología Molecular en la Sociedad Anticancerosa del Estado Trujillo, Proyecto: Salvando Vidas, una Prueba a la Vez. (Creada con Gemini).

Transformar Vidas con Proyectos de Subvención:

¿CÓMO IMPACTO CUANDO ME CONVIERTO EN DONANTE DE LA FUNDACIÓN ROTARIA?

Cada año los rotarios venezolanos internalizamos la importancia de nuestra Fundación Rotaria y de la visión compartida del cambio que generamos con los Proyectos de Subvención: Globales y Distritales.

Ing. **Delys Chinibas**

PP Rotary Barquisimeto

Asistente Regional de la Coordinación de la Fundación Rotaria Zona 31 A 2025-2026 para los Distritos 4370 y 4380

Miembro del Grupo de Acción de Rotary ESRAG

Consolidamos en cada evento, en cada seminario, en cada hora dedicada al aprendizaje en línea, el conocimiento que nos lleva a descubrir la valiosa herramienta que tienen los clubes a mano: estructura, recursos y procedimientos que convierten la voluntad de servir en un impacto duradero, tangible y medible.

Actualmente tenemos proyectos en el área de la salud: en la prevención de enfermedades, salud materno-infantil, la potabilización de agua en zonas rurales, entre otros. Y existe un motor silencioso pero determinante: las contribuciones voluntarias a La Fundación Rotaria.

Donar a nuestra Fundación no es un simple acto de filantropía asistencialista; es una inversión estratégica en el desarrollo humano sostenible.

El Efecto Multiplicador del Sistema SHARE y las Subvenciones Globales

Lo que distingue a La Fundación Rotaria de otras organizaciones es su modelo de sostenibilidad y corresponsabilidad. A través del sistema SHARE, las contribuciones realizadas por los rotarios y colaboradores regresan tres años después a los distritos en forma de fondos para financiar Subvenciones Globales y Distritales. Este mecanismo asegura que los recursos no solo se administren con transparencia, sino que además se potencien mediante el Fondo Mundial, el cual equipara las donaciones de los Fondos Distritales Designados (FDD).

En la arquitectura financiera de nuestra LFR, cada dólar aportado multiplica su alcance. Una donación individual (la de cada uno de nosotros) no queda aislada: se une a los esfuerzos de clubes patrocinadores locales e internacionales para financiar intervenciones de gran escala, equipadas con evaluaciones de necesidades de la comunidad, planes de capacitación y metas a largo plazo.

Sostenibilidad: Crear Capacidades, No Dependencia

El verdadero valor de las Subvenciones Globales radica en su enfoque en las áreas de interés. Los proyectos no se limitan a la entrega puntual de insumos o equipos; exigen la formación del personal local, la integración de la comunidad beneficiada y la garantía de mantenimiento en el tiempo. Cuando se dona a una subvención, se está financiando la capacitación de médicos, la infraestructura de escuelas, el empoderamiento de líderes comunitarios y la erradicación de enfermedades.

La Visión conjunta de Rotary y de La Fundación Rotaria da mayor profundidad al voluntariado rotario; es nuestro deber incrementar la percepción y demostrar que nuestros Proyectos van más allá de ser intenciones en un papel.

Te invito a Ser Parte del Cambio

Ahora más que nunca los proyectos de Subvención son necesarios para nuestro país. Te invito a Dar a La Fundación Rotaria, afirmando con hechos que creemos en un mundo más equitativo. Ten la certeza de que el esfuerzo individual tiene la magia de salvar vidas y transformar a nuestras



Sala de Mamografía del proyecto Vital Vision: Breast Imaging & Early Detection para la Sociedad Anticancerosa de El Vigía. Proyecto de Rotary El Vigía. (Creada con Gemini).

comunidades para siempre.

Aportar a los proyectos desde la individualidad, siendo un club aliado a un proyecto de subvención global, consiguiendo que otras instituciones y personas aporten, nos integra a esta importante red global y demostramos que todos somos ¡Gente de Acción!

Apoyar las subvenciones es, en última instancia, el camino más directo para dejar una huella imborrable en la historia de quienes más lo necesitan. Además del Reconocimiento, es una hermosa forma de dejar un legado.

GENERA UN IMPACTO DURADERO

fumq
Rotary Torbes

Fundación Médico
Quirúrgica
Rotary Torbes

La atención médica que te mereces



Centro Médico Quirúrgico
Pedro Blas Romero

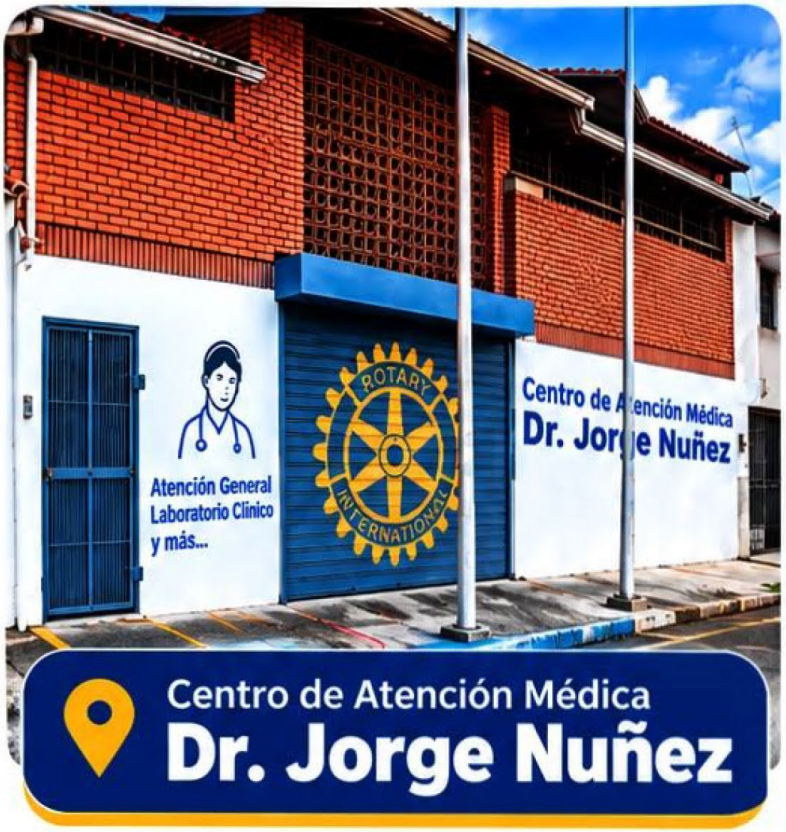

Centro de Atención Médica
Dr. Jorge Nuñez

Salud de calidad
al alcance de todos

Servimos con el corazón

Rotary
Club Torbes

centromedico_rotarytorbes



LA COPA DE LA AMISTAD

UNA TRADICIÓN QUE UNE CORAZONES

Por **Jenny Hai Musafi**
Past presidente de Rotary Barquisimeto Valle del Turbio
Coordinadora de la Copa de la Amistad, período 2026-2027

La Copa de la Amistad es mucho más que un trofeo: representa el compañerismo, la integración y la unión de la familia rotaria. A través de su recorrido, ha permitido estrechar vínculos entre clubes, compartir experiencias y fortalecer el compromiso de servir a nuestras comunidades.



Su historia se remonta a 1989, cuando Manuel Sánchez Abraham conoció la iniciativa durante una visita a México, en el marco del Instituto Rotario de Veracruz, por intermedio de Salomón Pesel, gobernador de México D. F. Posteriormente, durante la gobernación de Manuel Sánchez Abraham (1990-1991), la iniciativa comenzó a desarrollarse desde Rotary Chacao, convirtiéndose en una tradición del rotarismo venezolano.

Con el paso del tiempo, la Copa evolucionó hasta convertirse en una escultura emblemática, diseñada por el compañero rotario Alejandro Pannini, quien cada año le imprime una identidad diferente. En esta edición, la figura incorpora la imagen conmemorativa del Centenario del Rotarismo en Venezuela, como homenaje a cien años de historia, servicio y compromiso con nuestras comunidades.

Esta tradición también cuenta con una canción propia, compuesta por Roberto Di Stasi, socio de Rotary Chacao, que celebra la amistad y el compañerismo que dan vida a esta iniciativa.

En 2026, la Copa de la Amistad inició su recorrido en el marco de la celebración de los 88 años de Rotary Valencia. Posteriormente, continuará hacia la celebración de los 88 años de Rotary Barquisimeto y los 50 años de Rotary Barquisimeto Nueva Segovia, para luego seguir visitando a los clubes del Distrito 4380.

Cada visita representa una oportunidad para honrar la historia de nuestras instituciones, reencontrarnos como familia rotaria, compartir experiencias y renovar nuestro compromiso con el servicio.

La Copa nos recuerda que la amistad va más allá de las reuniones: se construye con respeto, solidaridad y disposición para trabajar juntos. Su verdadero valor está en las amistades que perduran, las alianzas que nacen y los proyectos que contribuyen al bienestar de nuestras comunidades.

Que esta tradición continúe inspirándonos a abrir nuestras puertas, compartir nuestros talentos y fortalecer los lazos que nos unen.
Porque la Copa sigue rodando, la amistad sigue creciendo y el servicio encuentra nuevos caminos.



Auristher **Pinto de Camacaro**

MENSAJE DE LA GOBERNADORA DEL DISTRITO 4380 (2026-2027)

Durante el Instituto Rotario de Cancún recibí con profunda gratitud y emoción los ejemplares del libro Voces que Trascienden, una obra que recopila las historias de 68 lideresas gobernadoras y exgobernadoras de la Zona 31A de Rotary International.

Es fundamental reconocer a nuestra compañera Celia Cruz de Giay, quien impulsó esta gran iniciativa y dio voz y sentido a quienes hemos tenido el honor de liderar los distritos. Estas páginas me brindaron la oportunidad de sumar mi voz, con mucha humildad y compartir mi historia en el Distrito 4380.

A lo largo de diferentes generaciones, cada una de nosotras ha dejado una trayectoria marcada por el servicio y la amistad. Mi sincero agradecimiento al fiduciario Carlos Sandoval por asumir la impresión de esta obra. Nuestro compromiso sigue trascendiendo a través de estas extraordinarias mujeres con quienes tuve el honor de compartir este momento tan especial.

Comparto mi escrito para esta recopilación:

«Mi nombre es Auristher Pinto de Camacaro, socia de Rotary Santiago de los Caballeros del Distrito 4380 de Venezuela, desde 2012, aunque mis inicios en la familia rotaria fueron en 1988 en Rotaract. Académicamente soy Licenciada en Educación Especial, con más de 20 años dedicados a la inclusión sociolaboral. Desde 2017, tengo el honor de servir como Cónsul Honoraria de Portugal en Mérida. Soy esposa de Alberto Camacaro (Gobernador 2018-2019) y orgullosa madre de dos artistas.

Asumo la gobernación del Distrito 4380, inspirada por el lema del Presidente de Rotary International, Olayinka Hakeem Babalola: «Genera un cambio duradero», una visión personal que nos invita a pasar de la acción inmediata a la sostenibilidad.

Llegar aquí es la consecuencia de propósitos compartidos con la generación de rotaractianos que hoy me acompaña en el Equipo Distrital y en mi vida personal.

Mi preparación comenzó desde la juventud, en un momento histórico donde se discutía el ingreso de la mujer a Rotary. Siempre creí en la inclusión. He alzado mi voz por las personas con discapacidad, viviendo con VIH o en situación de vulnerabilidad. Hoy, mi mayor desafío para el período 2026-2027 es consolidar un

gran equipo y lograr que cada club realice al menos un proyecto sostenible que deje huella, alejándonos del asistencialismo momentáneo.

Como apasionada de las nuevas generaciones, priorizaré la salud mental y la protección de la juventud en Interact y Rotaract, evitando el adultocentrismo. Además, reconozco el valor de la diáspora juvenil venezolana y la resiliencia de quienes se quedaron a reinventar el país.

Como lideresa, busco inspirar a más mujeres a formarse y asumir espacios de liderazgo, fortaleciendo la sororidad y rompiendo estereotipos. Admiro a las mujeres en Rotary que me antecedieron y que han generado un impacto duradero en Rotary. Pondré mi energía para tender puentes y transformar desde el ejemplo».

«Dejemos huella siendo inspiración: transformando desafíos en soluciones constructivas y caminando siempre con la esperanza».



CLUBES EN ACCIÓN

4380 TÁCHIRA

ROTARY SAN ANTONIO DEL TÁCHIRA



Por **Rotary San Antonio del Táchira**

ROTARY SAN ANTONIO DEL TÁCHIRA IMPULSA INICIATIVAS EN EDUCACIÓN, SALUD Y BIENESTAR COMUNITARIO

La educación, la salud y la dignidad humana son protagonistas de las acciones de servicio del Rotary San Antonio del Táchira, que continúa desarrollando proyectos orientados a responder a las necesidades de su comunidad.

En el ámbito educativo, el club realizó la entrega de útiles escolares a estudiantes de las escuelas Gran Mariscal de Ayacucho y El Saladito, en beneficio de aproximadamente a 50 niños y niñas y contribuyendo a fortalecer sus oportunidades de aprendizaje.

Asimismo, en una iniciativa solidaria en favor del Banco de Sangre del Hospital Samuel Darío Maldonado, de San Antonio del Táchira, rotarios, rotaractianos e interactianos unieron esfuerzos junto al personal de dicha institución en una jornada de donación de sangre que

permitió concretar 13 donaciones, un aporte significativo para la atención de pacientes que requieren transfusiones.

Como parte de su compromiso con la niñez, el club también impulsó un proyecto para la construcción e instalación de puertas en los baños del Centro de Educación Inicial Graciela Merchán de Isea, con el propósito de garantizar mayor privacidad y condiciones más dignas para los niños y las niñas durante su jornada escolar.

Estas iniciativas reflejan el valor del servicio como motor de transformación social y el compromiso de Rotary San Antonio del Táchira con la construcción de comunidades más saludables, inclusivas y solidarias. A través del trabajo colaborativo, el club reafirma que servir es generar oportunidades, cuidar la vida y contribuir al bienestar de las generaciones presentes y futuras.



ROTARY CLUB SAN CRISTÓBAL

COMPROMISO SOCIAL Y CELEBRACIÓN EN EL MARCO DEL CENTENARIO ROTARIO EN VENEZUELA

Por ***Rotary Club San Cristóbal***

El Rotary Club San Cristóbal consolidó una agenda de servicio y acción comunitaria durante el primer trimestre del año rotario 2026 (julio-septiembre), llevando esperanza y respaldo a las poblaciones más vulnerables del estado Táchira.



Uno de los hitos más significativos de este período fue el despliegue humanitario hacia la población de San José de Bolívar para visitar la Casa Hogar Carpintero de la Montaña. La jornada tuvo como propósito central acompañar y honrar la encomiable labor del presbítero Lanza, quien celebró 22 años de vida sacerdotal y la misma trayectoria al frente de este centro de acogida. Durante el encuentro, el sacerdote fue distinguido por el Rotary Club San Cristóbal y condecorado con el Botón de Oro que otorga la Universidad Nacional Experimental del Táchira (UNET) a personalidades ilustres, en mérito a su entrega al cuidado de unos 130 adultos mayores y 15 niños con necesidades especiales. La actividad permitió materializar un donativo gracias a la articulación con aliados estratégicos, entregando 30 kilos de pollo, 15 kilos de carne molida, 12 bolsas de leche San José y 75 empaques de café Concafé para el sustento diario de la institución.

En octubre, el club conmemoró una fecha histórica los 100 años del Rotarismo en Venezuela. El 4 de octubre, las instalaciones del Centro Médico Rotario Dr. Pablo Puky sirvieron de escenario para un festejo integrador que incluyó una vibrante sesión de bailoterapia dirigida por Sandra Fitness, culminando con el tradicional canto de cumpleaños en un ambiente de fraternidad y regocijo institucional.

El compromiso con la salud preventiva continuó los días 9 y 16 de octubre con amplias jornadas médico-asistenciales. y el equipo del Centro Médico Dr. Pablo Puky, se ejecutaron esquemas de vacunación, despistaje de hipertensión arterial y control de glucosa. El operativo contó con atención especializada en medicina interna de la mano del Dr. Antonio Parra, despistaje de retinopatía diabética liderado por el médico rotario Dr. José Luis Rosales, y consultas de hipertensión a cargo del especialista invitado Dr. Eduardo Zambrano. Así como las vacunaciones con la Lic. Lisbeth Guerrero en representación de Corposalud. Estas jornadas contaron además con el valioso respaldo institucional del Instituto de Estudios Superiores de Investigación y Postgrado (IESIP) y del Colegio Santísima Trinidad.

El mes cerró el 24 de octubre, en el marco del Día Mundial contra la Polio, reafirmando la causa global de Rotary International con una jornada dedicada a la inmunización, así como la actividad física a través del baile y la activa participación de las nuevas generaciones representadas por los clubes Interact y Rotaract.



JORNADAS DE SALUD Y SOLIDARIDAD IMPULSADAS POR ROTARY TORBES

Por *Rotary Club Torbes*



Dentro del programa «Sonrisas de esperanza», durante el mes de agosto se realizaron dos intervenciones —una de labio leporino y otra de paladar hendido—, beneficiando a una bebé de 4 meses y a un niño de 11 años. Esta labor fue realizada gracias a los doctores Jesús González, David Omaña, Alejandro Salas y el equipo que los acompaña, en nuestro centro médico quirúrgico «Pedro Blas Romero» de Rotary Torbes, donde ofrecemos de forma gratuita intervenciones de labio, paladar hendido y hernias inguinales a la población infantil.



Jornada de alimentación

En cuanto a las actividades de nuestros grupos juveniles, el 12 de septiembre los jóvenes de Interact Torbes, en una actividad interclubes con Interact Demócrata e Interact Los Andes, realizaron su acostumbrada «Jornarepa», repartiendo 365 arepas en el Hospital del Seguro Social de la ciudad de San Cristóbal y reforzando los lazos de solidaridad que los distinguen como generación de relevo.



Vacunación comunitaria

En el marco de la campaña «End Polio Now», Rotary Torbes, junto a Rotary San Cristóbal Metropolitano y Rotary Tamá Industrial, realizó una jornada de vacunación en el sector «Puerta del Sol» de la ciudad de San Cristóbal. En alianza con el IPASME, se aplicaron vacunas a niños y adultos, fortaleciendo la salud en nuestras comunidades.

CELEBRA LA JORNADA MORRALES DE SUEÑOS

Por *Rotary Club SC Metropolitano*



El pasado 11 de septiembre de 2026, en el marco del Mes de la Alfabetización y Educación Básica, unimos esfuerzos para llevar a cabo la actividad «Morrales de Sueños», para la Casa Hogar Corazones Nuevos en San Cristóbal, estado Táchira. Gracias al esfuerzo conjunto se logró dar una ayuda y felicidad a las niñas y adolescentes de esta casa hogar, proporcionándoles morrales con útiles escolares, para el comienzo del año escolar.

Fue una jornada llena de alegría, donde pudimos realizar un compartir con las niñas y actividades educativas a cargo de miembros de nuestro club. Seguimos dejando huellas en nuestra comunidad y demostrando que somos gente de acción.

Luz para el Refugio

¿Cómo responde Rotary ante el doblete sísmico del pasado 24 de junio de 2026?

Ante la emergencia sísmica que sacudió a Venezuela el pasado 24 de junio de 2026, desde Rotary San Cristóbal Metropolitano demostramos que nuestra acción es inmediata y transformadora. A través del proyecto «Luz para

el Refugio», unimos esfuerzos para restaurar la seguridad y la continuidad de los servicios en la Ciudad de los Muchachos Don Bosco, un hogar que brinda protección integral a niños, niñas y adolescentes vulnerables, y que se convirtió en el refugio de familias desplazadas por el sismo.

Con el respaldo fundamental de la Gobernación del Distrito 4380 de Rotary International, liderada por Auristher Pinto de Camacaro, el 21 de septiembre de 2026 se formalizó una inversión estratégica de US$ 1.815,98 para dotar a la institución de un transformador eléctrico de alta capacidad e insumos necesarios para su instalación. Con esta donación, Rotary no solo entrega equipos técnicos; estamos encendiendo la luz de la continuidad, garantizando condiciones dignas y demostrando que, en los momentos más difíciles, dejamos una huella imborrable que fortalece el tejido social de nuestras comunidades.



GENERA UN IMPACTO DURADERO

Mentes que Sanan, Manos que Crean:

ROTARY CLUB TÁRIBA

CONMEMORA EL DÍA MUNDIAL DE LA SALUD MENTAL

Por ***Rotary Club Táriba***



El pasado 10 de octubre, en el marco del Día Mundial de la Salud Mental, el Rotary Táriba reafirmó su firme compromiso con la salud integral de la comunidad mediante una jornada dedicada al autocuidado, la reflexión y la expresión emocional.

Bajo la premisa de que la salud no se limita al bienestar físico, sino que abarca el equilibrio emocional y social, la institución reunió a vecinos y aliados para visibilizar este tema fundamental en nuestros tiempos.

La actividad central inició con la ponencia de la psicóloga Andrea Useche, especialista que ofreció una charla tan categórica como conmovedora sobre la importancia del cuidado psicológico en el entorno cotidiano. Durante su intervención, la licenciada Useche enfatizó la necesidad de romper con los estigmas y tabúes que aún rodean a las afecciones mentales. A través de herramientas prácticas de gestión emocional, autoaceptación y pautas para identificar señales de alerta, la especialista invitó a los asistentes a construir espacios seguros de escucha activa y empatía tanto en el hogar como en el trabajo. La audiencia participó de forma dinámica, compartiendo inquietudes y reconociendo el valor de buscar ayuda profesional sin miedo ni vergüenza.

Posteriormente, la teoría dio paso al alivio emocional a través de la experiencia práctica. Los asistentes formaron parte de una enriquecedora actividad de arteterapia, una disciplina que utiliza la creación artística como canal de sanación y autoconocimiento. Bajo la premisa de unir la paz interior con la esperanza colectiva, el ejercicio consistió en pintar un

mandala por Venezuela.

Entre trazos, matices y una atmósfera de profunda serenidad, cada participante vertió sus emociones, deseos y oraciones por el país sobre el lienzo radial. El mandala símbolo ancestral de integración, armonía y centro. se convirtió en la metáfora perfecta de la reconstrucción interior y del tejido social que todos podemos aportar desde el amor y la creatividad. Los colores no solo representaron las vivencias individuales, sino que se fusionaron para reflejar el anhelo compartido de una Venezuela llena de bienestar, resiliencia y luz.

Rotary Táriba demuestra una vez más su liderazgo en la promoción del servicio a la comunidad, extendiendo su mano hacia dimensiones clave del ser humano. En palabras de los propios organizadores, **«CUIDAR LA MENTE ES CUIDAR EL ALMA DE NUESTRA SOCIEDAD»**.



ROTARY CLUB SAN SEBASTIÁN

OLLA SOLIDARIA PARA ALIMENTAR LA ESPERANZA

Por ***Rotary Club San Sebastián***

Rotary San Sebastián y la iglesia San Juan Bautista unen esfuerzos para llevar alimento y esperanza a quienes más lo necesitan.

El servicio a los demás adquiere su verdadero significado cuando se transforma en acciones concretas capaces de mejorar la vida de las personas. Con esta convicción, Rotary San Sebastián desarrolla desde el 10 de agosto de 2024, el proyecto Olla Solidaria, una



iniciativa que promueve la solidaridad y el trabajo en equipo.

Esta labor se realiza en alianza con el presbítero Jesús Mora, de la iglesia San Juan Bautista, y tiene como escenario la casa parroquial de esta institución religiosa, ubicada en La Ermita, San Cristóbal, estado Táchira. Allí, cada tercer sábado del mes, se reúnen esfuerzos y voluntades para hacer posible una nueva jornada de servicio comunitario.

La organización de cada actividad requiere planificación, coordinación y dedicación. Los integrantes de Rotary San Sebastián contribuyen a la adquisición de los ingredientes y a la preparación de los alimentos, trabajando con el propósito de brindar una respuesta solidaria a las necesidades de la comunidad. Esta labor compartida demuestra que la unión de personas comprometidas puede convertirse en una ayuda concreta para quienes atraviesan dificultades.

En cada jornada se entregan directamente a los beneficiarios aproximadamente 200 platos de comida. Más allá de la asistencia alimentaria, esta iniciativa representa una oportunidad para practicar la empatía, reconocer la dignidad humana y ofrecer un gesto de acompañamiento a quienes lo necesitan.

La Olla Solidaria refleja uno de los principios esenciales del rotarismo: poner nuestras capacidades y recursos al servicio de los demás. Para Rotary San Sebastián, mantener esta actividad de manera periódica significa asumir un compromiso que exige constancia, organización y sensibilidad social. No se trata de una acción aislada, sino de un esfuerzo sostenido que busca contribuir al bienestar de la población.

La colaboración con el presbítero Jesús Mora y la iglesia San Juan Bautista también pone de manifiesto la importancia de establecer alianzas comunitarias. Cuando las organizaciones sociales y religiosas trabajan con objetivos compartidos, se fortalecen las posibilidades de atender necesidades y promover una cultura de solidaridad.

Desde su primera jornada, la Olla Solidaria se ha convertido en una expresión del compromiso de Rotary San Sebastián con el servicio. Cada tercer sábado del mes representa una nueva oportunidad para sumar esfuerzos, compartir recursos y demostrar que las pequeñas acciones, cuando se mantienen en el tiempo, pueden marcar una diferencia significativa.

Esta iniciativa recuerda que servir no consiste únicamente en brindar ayuda material, sino también en actuar con responsabilidad, generosidad y respeto por cada persona.

Con la Olla Solidaria, los integrantes de Rotary San Sebastián reafirman su vocación de servicio y su voluntad de contribuir a una comunidad más humana, convencidos que servir a los demás genera un cambio duradero.



ROTARY BARQUISIMETO NUEVA SEGOVIA



Por ***Rotary Barquisimeto Nueva Segovia***

CELEBRACIÓN DEL 50° ANIVERSARIO DEL ROTARY BARQUISIMETO NUEVA SEGOVIA

Octubre es especial en la acción de nuestro club. Este año la celebración de nuestro Jubileo por los 50 años como rotarios lo hace aún más especial. Compartir con nuestros dos socios fundadores y sus esposas, Guido, Chamela, Rubén y Maritza, enaltece un legado que eleva el orgullo y nos compromete ante una valla cada vez más alta.

Para honrar este mes histórico, la agenda estuvo repleta de iniciativas que marcaron pauta en nuestra comunidad a través de las siguientes actividades:

- Tour de participación e invitación a los clubes de los Distritos 4370 y 4380.
- Gran Torneo de XX Golf Copa Rotary Barquisimeto Nueva Segovia. 17 de octubre, récord de 124 jugadores.
- Gran Sorteo anual Rotary Barquisimeto Nueva Segovia. 7 de octubre.
- Celebración anual de la Lucha contra la Polio. 24 de octubre.
- Participación en EXPOCILARA 2026, como única ONG de servicio invitada. 22 al 24 de octubre.
- Celebración del 50. ° Aniversario del R. B. Nueva Segovia.
- Cumbre Rotaria Empresarial celebración del jubileo de oro neosegoviano. 30 y 31 de octubre.
- Continuidad de cirugías y tratamientos de los Programas de salud neosegovianos.

No es solo la mención es el trabajo preparatorio,

las conferencias de prensa, la participación de autoridades, la coordinación con los invitados rotarios internacionales y nacionales, en el mismo tenor la adecuada coordinación logística con la participación de la cúpula empresarial nacional y regional.

Los retos son labrados como pedagogía hacia nuestros pares rotarios, siempre es posible hacer acciones de impacto cuando fortaleces el club en lo interno y cuentas con el apoyo del sector privado y público del entorno.

Cuando este artículo circule este denso programa se habrá cumplido y daremos paso al 14 de noviembre con el II Gran Bingo Rotario que coordina nuestro excepcional Comité de Cónyuges.











Yupnexa Rojas

MENSAJE DE LA GOBERNADORA DEL DISTRITO 4370 (2026-2027)

Estimados compañeros rotarios y amigos de nuestra gran comunidad, celebramos con inmenso orgullo y gratitud los primeros 100 años de Rotary en Venezuela, un hito histórico que marca un siglo de servicio ininterrumpido, de vidas transformadas y de un legado imborrable en cada rincón de nuestro país. Como gobernadora del Distrito 4370, me embarga la emoción al reflexionar sobre el impacto de nuestra organización, hemos sido, somos y seguiremos siendo una fuerza viva que construye esperanza y bienestar donde más se necesita, pero sobre todo, un puente de solidaridad entre quien necesita recibir y quien está dispuesto a dar.

Este centenario no ha sido solo una fecha en el calendario; ha sido el inicio de una manifestación de nuestra esencia a través de actividades de diferente índole que reflejan la diversidad y el alcance de nuestra acción, los motores de esta gran fiesta comenzaron a calentarse una semana antes con la exitosa realización de nuestro Seminario Bidistrital de Membresía en los mágicos espacios de la Hacienda La Vega. Fue un encuentro formativo de altísimo nivel que contó con la invalorable visita desde México de nuestra Coordinadora de Membresía de Rotary Zona 31-A, la PDG Kikis López de Arbesú, y su extraordinario equipo Jerry, Mary y Antar, su liderazgo, calidez humana e inspiración nos inyectaron la energía necesaria para seguir fortaleciendo nuestras filas y creciendo como una gran familia.

Por encima de todo, estas celebraciones han sido el escenario perfecto para el reconocimiento a tantos rotarios por su trayectoria, hombres y mujeres que han entregado décadas de su vida, su talento y su corazón al servicio voluntario, siendo los verdaderos pilares de esta edificación centenaria.

Nuestra conmemoración espiritual fue un momento de profunda reconexión y fe, con una hermosa misa oficiada por el Cardenal Baltazar Porras, quien con sus palabras nos invitó a seguir siendo luz y pastores del servicio humanitario, posteriormente en la sala de conciertos de la UCV Patrimonio de la Humanidad se llevó a cabo el acto central, un ambiente que se llenó de una magia indescriptible gracias a la magistral participación de los jóvenes del Sistema de Orquestas, núcleo El Hatillo, cuyas notas musicales nos recordaron el poder transformador del arte en nuestra juventud.

Los reconocimientos también fueron para tres instituciones del país que han entrega-

do su vida a formar hombres y mujeres de bien, Yolanda Moreno y sus Danzas Venezuela, Criollitos de Venezuela y El Sistema de Orquesta Venezuela.

La paz, que es nuestra primera área de interés, se humanizó en unión con, diferentes organizaciones que también la promueven y en la plaza central del rectorado de la UCV se realizó el símbolo de la paz humano, cientos de corazones vivientes entrelazados demostraron que Venezuela anhela y trabaja por la armonía y la reconstrucción.

Uno de los momentos más emotivos y de reconexión con nuestras raíces fue, sin duda, el emocionante tour por el casco histórico de Caracas, caminamos por las calles que vieron nacer nuestra historia hasta llegar a la emblemática edificación donde funcionó el restaurante Montmartre, el sitio exacto de la primera reunión de Rotary en Venezuela hace 100 años, oportunidad para ratificar nuestro compromiso rotario.

Este centenario ha logrado algo extraordinario: la unión de los dos distritos de Rotary en Venezuela, demostrando que el servicio no conoce fronteras geográficas ni divisiones, sino un solo corazón tricolor latiendo por una misma causa y es el momento idóneo para resaltar el valor del trabajo humano voluntario, esa entrega desinteresada de una organización que le ha otorgado a nuestro país cientos de obras tangibles, escuelas que educan el futuro, hospitales y centros de salud que salvan vidas, bibliotecas que siembran conocimiento, plazas que unen comunidades y un sinfín de actividades que abrazan nuestras siete áreas de interés y en cada una de estas áreas hay una huella rotaria venezolana.

Sigamos adelante con la misma pasión de aquellos pioneros del Montmartre, sigamos construyendo los próximos 100 años de acción, amistad y servicio pero especialmente, sigamos "Generando Un Impacto Duradero".

¡Feliz centenario mi gente bonita de Rotary Venezuela!

DATOS ESTADÍSTICOS

Rotary	1.161.491 SOCIOS ROTARIOS		36.710 CLUBES ROTARIOS	
Rotaract	153.783 SOCIOS DE ROTARACT		9.880 CLUBES ROTARACT	
Interact	485.369 SOCIOS DE INTERACT		21.103 CLUBES INTERACT	
CUERPO ROTARIO DE LA COMUNIDAD	14.558		Números de **Rotary** al 20 de octubre de 2026	

ROTARY EL TIGRE

IMPULSA BIENESTAR Y CREATIVIDAD CON PROGRAMA "ARTE Y SANA"

Por **Rotary El Tigre**



Con el propósito de fortalecer la salud emocional y fomentar la expresión cultural en la entidad, el Rotary El Tigre inició oficialmente el programa "Arte y Sana", una iniciativa de formación artística concebida para brindar espacios de esparcimiento e integración a la comunidad.

Las actividades formativas se desarrollan en sesiones semanales de dos horas de duración, guiadas por el reconocido artista plástico y profesor Francisco Reyes. Durante las jornadas, los participantes abordan fundamentos teóricos y dinámicas prácticas en disciplinas como pintura, modelado en arcilla y otras expresiones de las artes plásticas.

Además del aprendizaje de técnicas tradicionales, las sesiones incluyen momentos dedicados a la exploración sensorial y la libertad reflexiva, permitiendo que cada asistente descubra sus capacidades expresivas sin importar su nivel de experiencia previa. Este enfoque didáctico busca canalizar el estrés cotidiano, estimular la concentración y promover valores como la paciencia y el trabajo colaborativo en un ambiente acogedor.

El programa está dirigido a niños y adultos, consolidando un entorno intergeneracional donde el proceso creativo funciona como una herramienta de sanación, aprendizaje y desarrollo personal.

Gabriela García, presidenta de Rotary El Tigre para el período 2026–2027, destacó el impacto social de esta iniciativa: “El arte es un medio transformador. Con ‘Arte y Sana’ buscamos ofrecer un espacio seguro y enriquecedor para nuestras familias, donde la creatividad se convierta en una vía para el bienestar integral y el fortalecimiento de los lazos comunitarios”.

Con la puesta en marcha de este proyecto, el Rotary El Tigre reitera su compromiso con el desarrollo humano y la acción social en favor del municipio y sus zonas adyacentes.

García agregó que las inscripciones permanecerán abiertas durante las próximas semanas para recibir a nuevos participantes interesados en sumarse a la experiencia. Al término del ciclo formativo, las obras realizadas por los alumnos formarán parte de una exposición comunitaria diseñada para visibilizar el talento local y celebrar los logros alcanzados durante el taller.



"TEJIENDO ESPERANZA"

TRANSFORMA VIDAS CON LA TERCERA ENTREGA DE PRÓTESIS MAMARIAS TEJIDAS

Por **Rotary Club It Che Me**



El compromiso social y la solidaridad volvieron a destacar en el estado Anzoátegui gracias a la labor incansable del **Rotary Club It Che Me**. En una emotiva jornada celebrada el pasado18 de octubre, en El Tigre, se llevó a cabo la tercera entrega de prótesis mamarias tejidas, una iniciativa que forma parte del proyecto bandera "**Tejiendo Esperanza**".

Esta hermosa actividad se desarrolla de manera conjunta y coordinada con **Senosalud-Europa y el Rotary E-Club Canaima**, consolidando una alianza con un profundo impacto.

En esta oportunidad, un total de 18 pacientes mastectomizadas de El Tigre y de diversas zonas vecinas fueron beneficiadas. Para una mujer que ha atravesado una mastectomía a causa del cáncer de mama, recibir una prótesis representa mucho más que un cambio estético; es un paso crucial hacia su bienestar emocional, la recuperación de su autoestima y su reintegración física. Estas piezas artesanales ofrecen una alternativa ligera, cómoda y respetuosa con la piel.

Cada una de las prótesis entregadas ha sido confeccionada a mano, hilo a hilo, con empatía. Las voluntarias transforman la materia prima en un símbolo de resiliencia y apoyo.

Para que este engranaje de solidaridad funcione, el soporte logístico ha sido fundamental. Los insumos y materiales de alta calidad utilizados para la fabricación de las prótesis se consiguieron

gracias a las generosas donaciones de Senosalud-Europa y el Rotary E-Club Canaima.

Es de suma importancia destacar que todas estas prótesis se entregan a las pacientes de manera gratuita. El proyecto “Tejiendo Esperanza” cree firmemente que la salud emocional y la dignidad post-operatoria no deben estar condicionadas por limitaciones económicas, asegurando un acceso justo para las afectadas.

La misión no se detiene aquí. El Rotary Club It Che Me hace una cordial invitación a nuevas tejedoras a incorporarse a este voluntariado; cada par de manos adicionales se traduce en más sonrisas devueltas.



ROTARY CLUB BARCELONA

CIEN AÑOS DE ROTARY EN VENEZUELA GENERANDO TRANSFORMACIÓN, EMPODERAMIENTO Y ESPERANZA

Por **Rotary Club Barcelona**



Rotary Barcelona es el testimonio viviente de lo que se puede lograr cuando la vocación de servicio se convierte en un estilo de vida. Al conmemorar el centenario de Rotary en Venezuela, la institución no sólo celebra un siglo de trayectoria ininterrumpida del movimiento en el país, sino que reafirma su compromiso inquebrantable con el bienestar social, adaptándose a las necesidades de un mundo en constante evolución.

Entre los actos conmemorativos

de este Centenario en Venezuela tuvimos una solemne misa de acción de gracias. Este emotivo encuentro congregó a socios, familiares y amigos en un espacio de reflexión y gratitud, donde se honró la memoria de quienes sembraron las primeras semillas de solidaridad en la región y se bendijo el futuro de una organización que sigue latiendo con fuerza en el corazón de la comunidad oriental.

Educación y Vitalidad para el Adulto Mayor:

Pensando en la integración activa y el bienestar integral de la población de la tercera edad, el club ha desarrollado con éxito un ciclo de cursos diseñados especialmente para el adulto mayor. Estos espacios promueven el aprendizaje continuo, la socialización y el desarrollo de nuevas habilidades manuales y cognitivas, demostrando que nunca es tarde para reinventarse, adquirir conocimientos y disfrutar de una vejez activa y digna.

Prevención y Salud: Prioridades que Salvan Vidas

La salud pública continúa siendo un pilar fundamental en la agenda rotaria. Ante las alarmantes estadísticas del cáncer de mama, el club intensificó su labor preventiva a través de charlas informativas abiertas a la comunidad, orientadas a la detección temprana y al autoexamen.

Este esfuerzo educativo se complementó con una masiva jornada de concientización y entrega de volantes en espacios públicos, colegios y comercios. Mediante esta acción directa, se logró sensibilizar a cientos de ciudadanos sobre la importancia de derribar tabúes, cuidar la salud mamaria y brindar apoyo emocional a quienes enfrentan esta batalla.

Innovación y Conciencia Ciudadana:

En paralelo, Rotary Barcelona ha demostrado su capacidad de anticipación ante los desafíos contemporáneos mediante charlas sobre los riesgos actuales y el impacto de la Inteligencia Artificial (IA) en la comunidad. Estas ponencias ofrecieron a los asistentes, especialmente a los más jóvenes, herramientas críticas para comprender las oportunidades y los peligros éticos, laborales y sociales que trae consigo la digitalización acelerada.

Asimismo, se impartieron charlas de prevención de riesgos, dotando a los vecinos y personal de los Consultorios Jesús Salazar Cordero de conocimientos esenciales para actuar ante situaciones de vulnerabilidad y fortalecer la resiliencia comunitaria.

Un Futuro Comprometido:

Cien años no son una meta ni una foto, son el impulso para seguir adelante. Las diversas iniciativas impulsadas por el Rotary Barcelona evidencian que su labor trasciende la beneficencia tradicional: es educación, salud, bienestar, tecnología y fe puestas al servicio del prójimo. Con cada curso impartido, cada volante entregado y cada vida transformada, el club reafirma su lema eterno de Servir por encima de sí mismo, construyendo un presente más humano y un futuro lleno de esperanza para toda la comunidad Anzoatiguense.





ROTARY ANACO

COMPROMISO SOCIAL, SALUD Y BIENESTAR EN LA COMUNIDAD

Por **Rotary Club Anaco**

Rotary Anaco consolida su labor humanitaria en el estado Anzoátegui con una destacada agenda de atención a adultos mayores, seguimiento médico pediátrico, prevención de la polio y apoyo escolar.

Compartir con los abuelos del Albergue Sagrado Corazón de Jesús

Demostrando que el servicio abarca todas las etapas de la vida, el pasado 28 de agosto los socios de Rotary Anaco realizaron un ameno compartir con los abuelos, brindándoles un almuerzo especial y gratos momentos de esparcimiento.

La jornada estuvo impregnada de música y alegría gracias a la presentación de Israel García, niño becado del programa Hijos Infinitos, quien junto a su familia ofreció un ameno repertorio musical.

Durante la visita, se entregó una dotación de jabón líquido aportado por la empresa Graesvenca y lencería hospitalaria gestionados mediante el programa Banco de Sillas de Ruedas.



Seguimiento y Sonrisas: Evaluando a nuestros pequeños valientes

Rotary Anaco continúa acompañando a los niños en cada etapa de su recuperación. A través del programa "Ayúdame a Sonreír", se realizó la consulta de revisión postoperatoria a los cuatro pequeños que fueron intervenidos quirúrgicamente en junio de labio y paladar hendido. Gracias a la valiosa labor médica de la Dra. María Daniela Viamonte, Cirujano Buco-Maxilofacial, los niños recuperan la confianza y la esperanza de renovar su futuro.

Promoviendo la Prevención de la Poliomielitis en la Comunidad

En conmemoración del Día Mundial contra la Polio en el mes de octubre, Rotary Anaco realizó un conversatorio comunitario enfocado en la prevención de esta enfermedad y la importancia fundamental de la vacunación infantil. La actividad contó con la ponencia especial de la Dra. Carmen Diotaiuti, pediatra puericultora, quien explicó a las familias del sector qué es la polio, sus vías de contagio y por qué cumplir el esquema vacunal es la mejor forma de proteger a los niños. Con esta acción, Rotary Anaco reafirma su compromiso con la campaña global End Polio Now.

Homenaje a la Excelencia Académica: Programa "Hijos Infinitos"

El Club Rotario Anaco celebró una emotiva ceremonia de reconocimiento a los niños y jóvenes del Programa "Hijos Infinitos" de la Fundación DAPIN, destacando su brillante desempeño durante el año escolar 2025-2026. En compañía de sus familiares, socios e invitados especiales, se honró el esfuerzo, la constancia y la dedicación de los estudiantes. El encuentro culminó con un ameno compartir que fortaleció los lazos de fraternidad y alegría en la comunidad.

ROTARY VALLES DE ARAGUA



Por **Rotary Valles de Aragua**

RUEDA DE PRENSA DA INICIO AL DESFILE DE MODAS ROSA 2026: TRECE AÑOS CELEBRANDO LA VIDA EN MARACAY

El pasado jueves 15 de octubre se realizó en el Centro Comercial Unicentro Maracay la rueda de prensa organizada por los clubes Rotaract Ing. Boris Walter y Rotary Valles de Aragua, con el motivo de dar a conocer todos los detalles del próximo Desfile de Modas Rosa 2026, a beneficio de pacientes oncológicos.

El evento llega a 13 años engalanando a la ciudad de Maracay y llevando un poderoso mensaje de solidaridad.

Este año, por primera vez, dos clubes se unen para realizar el desfile en Maracay. El proyecto nació en Rotaract Ing. Boris Walter en 2013; ahora se suma a la causa Rotary Valles de Aragua, en una muestra del trabajo conjunto de la familia rotaria.

Las protagonistas de la pasarela

En esta edición, 24 pacientes oncológicas y 1 paciente masculino serán los modelos y protagonistas del desfile, compartiendo con el público su historia de lucha y resiliencia. La noche contará además con la presentación especial del Ensamble de Metales y Percusión José Félix Ribas, un bazar rosa y una barra de snacks con las marcas patrocinantes.

Entradas y franelas Rosa

Durante la rueda de prensa se anunció el valor de las entradas: 20 dólares la entrada general y 30 dólares la VIP, ubicada justo al frente de la pasarela. También se presentaron las franelas oficiales del desfile, con un costo de 20 dólares; con su venta se costearán los exámenes de los pacientes oncológicos. Todo lo recaudado se destina a exámenes, tratamientos y apoyo médico para estos pacientes. La meta de los organizadores es reunir a 500 espectadores.

Más información en Instagram:
@rotaractmaracay, @rotaryvallesdearagua y @proyectorosa.ve

Nota de prensa: cortesía de los clubes Rotaract Ing. Boris Walter y Rotary Valles de Aragua.

Fotos: rueda de prensa del Desfile de Modas Rosa 2026, C.C. Unicentro Maracay, 15 de octubre de 2026.



Pre - Convención: Tour España 18 al 26 Junio 2027

Barcelona 26 al 30 Junio 2027

Rotary International Convention



¡Gente de Acción!!



PROGRAMA DE VIAJE Y CONVENCIÓN ROTARIA 2027

Información General

Ruta del viaje: Madrid – Granada Nerja - Málaga – Ronda - Sevilla Zaragoza – Poblet – Barcelona.

Fechas: Del 18 al 30 de junio de 2027 (13 días / 12 noches)

Inversión y Formas de Pago

Valor del programa: USD 3.800

Mas inscripción a la Convención : USD 595 (convention.rotary.org)

Facilidad de pago del tour: 10 cuotas mensuales de USD 380 (Desde septiembre 2026 a junio 2027)

El Programa Incluye

Transporte y Vuelos:

- Pasajes aéreos internacionales.
- Recorrido de 5 días en autocar con guía acompañante (Madrid a Barcelona).
- Tren de alta velocidad: Sevilla – Zaragoza.
- Paseo en barco por el Río Guadalquivir en Sevilla.

Alojamiento:

- Madrid: 2 Noches. / Granada 1N / Sevilla 1N - Zaragoza 1N / Barcelona 6 Noches / 7 Días (Del 24 al 30 de junio - Especial Convención Rotaria.)
- Desayunos diarios incluidos durante todo el recorrido.

Visitas y Entradas Incluidas:

- Visitas panorámicas guiadas en: Sevilla, Zaragoza, Poblet y Barcelona.
- Visita guiada con entradas incluidas al Palacio de la Alhambra y Jardines del Generalife (Granada).

TOURS OPCIONALES



1. Excursión a Lourdes:

- Visita al Santuario de Lourdes y la Gruta de las Apariciones.
- Asistencia y misa en la Basílica de la Inmaculada Concepción.
- Participación en la tradicional Procesión de Antorchas.
- Incluye 1 noche de alojamiento en hotel.



2. Crucero por el Mediterráneo en el MSC

World Europa:

- Del 3 al 10 de julio 2027 (Puertos a visitar: Barcelona - Marsella Genova - La Spezia - Civitavecchi (Roma) Día de navegación - Palma de Mallorca - Barcelona.

Contáctanos

Linea de atención

0414 1762170

overturismointernacional

www.viajesoverturismo.com

rsalas@overturismo.com

Linea de atención en Colombia: 320 874 5312

*Términos y condiciones: Sujeta a disponibilidad aérea y hotelera. Oferta sujeta a condiciones de reembolso y penalidades según política aérea y hotelera. Vigencia hasta el 19 de octubre de 2026 o hasta agotar existencias. Precios referenciales en USD se aplicará TRM del día de la compra. El abuso en la explotación de los recursos naturales y de la flora y la fauna es sancionado penal y administrativamente conforme a las leyes vigentes. La explotación y el abuso sexual de menores de edad son sancionados penal y administrativamente conforme a las leyes vigentes. Operado por TURISMO INTERNACIONAL DEL ORIENTE S.A.S. – RNT 29608. Fecha de publicación 19/10/2026

ROTARY ANGOSTURA



ROTARY ANGOSTURA

50 AÑOS DE SERVICIO Y TRABAJO COMUNITARIO EN CIUDAD BOLÍVAR

Por **Rotary Club Angostura**

En el marco de su 50° aniversario, el Rotary Angostura desarrolló una agenda de trabajo durante los meses de julio, agosto, septiembre y octubre de 2026 en Ciudad Bolívar. Bajo la presidencia de Gilberto Moreno, el club ejecutó actividades orientadas al área de salud y al trabajo social en las comunidades.

Jornada de salud en Las Beatrices

El sábado 8 de agosto, un grupo de 12 voluntarios rotarios desarrolló una jornada de salud en la Base de Misiones Amor en Acción, ubicada en la urbanización “Las Beatrices”, Parroquia La Sabanita.

La actividad contó con el apoyo de 3 médicos de la comunidad, personal de vacunación y la dirección del Dr. Evaristo Rodríguez, jefe del ASIC. Durante la jornada se atendió a 47 personas en total:

24 adultos para chequeo de medicina interna.

1 embarazada.

23 niños para desparasitación.

Asimismo, mediante la dotación del Instituto de Salud Pública (ISP) y Cáritas de Venezuela, se entregaron suplementos vitamínicos (hierro y ácido fólico) y desparasitantes. Adicionalmente, se entregó material de oficina y libros educativos al preescolar CEI Andrés Eloy Blanco.

Aniversario del Ambulatorio “Negro Primero”
El 17 de agosto, los integrantes de Rotary Angostura acompañaron la celebración del 78° aniversario del Consultorio Popular Tipo III Negro Primero, atendiendo la invitación de la Dra. María Castellano y el personal administrativo.

El club hizo entrega de un donativo de insumos médicos (vitaminas) y refrigerios. La actividad contó con la participación del ISP, la Fundación Kairós y el grupo La Bendición de Dios, beneficiando a más de 300 personas de distintas edades con servicios de medicina general, odontología, eco ginecológico y abdominal, citologías, despistaje de hipertensión arterial, entrega de mosquiteros y actividades recreativas.

Jornada de salud y nutrición infantil

El viernes 28 de agosto, 9 voluntarios rotarios realizaron una jornada en el Centro Comunal de Protección Integral (CCPI) “Maribel Paiva”, dirigida a la comunidad de la Parroquia La Sabanita.

En la actividad se atendió a 40 niños y adolescentes, quienes recibieron kits de higiene personal, obsequios y atención de desparasitación, con el apoyo del Instituto de Salud Pública del estado Bolívar.

Centenario de Rotary en Venezuela

El sábado 3 de octubre, en la Catedral Metropolitana de Ciudad Bolívar, los miembros de Rotary Angostura participaron en los actos del 100° aniversario del movimiento en Venezuela.

La fecha conmemora la fundación del primer club en el país, establecida el 4 de octubre de 1926 con el Rotary Club Caracas, impulsado por James H. Roth y presidido por el Dr. Vicente Dávila. Los distritos 4370 y 4380 celebraron la trayectoria de la organización en el territorio nacional.

Incorporación de nuevos socios

El lunes 5 de octubre de 2026, durante la Reunión Ordinaria N° 12 celebrada en el Salón Canaima 2 del Hotel Laja Real, Rotary Angostura formalizó la incorporación de dos nuevos socios al club: Román Rodríguez y Miguel Ávila.





100 AÑOS DE ROTARY EN VENEZUELA

SALTO ÁNGEL PEDALEA POR LA VIDA Y VUELVE A CAMINAR POR LA ESPERANZA

Por **Rotary Salto Ángel**

Al celebrar los 100 años de vida rotaria en Venezuela, el Rotary Club Salto Ángel reafirma que el verdadero legado del servicio no se mide únicamente por los años transcurridos, sino por las vidas que transforma.

En Ciudad Guayana, ese compromiso tiene un propósito profundamente humano: contribuir a la detección precoz del cáncer de mama y facilitar el acceso de las mujeres de nuestra comunidad a estudios diagnósticos oportunos.

La sexta edición del Mega Indoor Bike Rosa, representa mucho más que una actividad deportiva y de sensibilización. En esta iniciativa, varios gimnasios de Ciudad Guayana se unen en una jornada simultánea de ciclismo indoor, en la que instructores y participantes pedalean al mismo ritmo, movidos por una causa común: la lucha contra el cáncer de mama.

Más que una actividad deportiva, el Indoor Bike Rosa convierte la energía, el entusiasmo y la solidaridad de toda una comunidad en recursos destinados a facilitar estudios diagnósticos a mujeres que los necesitan. Cada pedalada simboliza un compromiso; cada aporte, una oportunidad para avanzar hacia un diagnóstico oportuno, ante las lesiones

mamarias detectadas durante las jornadas de mastología planificadas, tanto en el mes rosa como a lo largo del año.

Así, la solidaridad y el compromiso del club trascienden el evento y se convierten en una respuesta concreta a las necesidades de quienes requieren atención especializada. Rotary Salto Ángel considera que detrás de cada jornada de salud hay una mujer que merece ser escuchada; detrás de cada estudio diagnóstico, una oportunidad para despejar temores y encontrar respuestas; y detrás de cada acción educativa, la esperanza de que más mujeres puedan cuidar su salud a tiempo. Porque nuestro compromiso no termina en facilitar un estudio: se trata de acompañar, brindar esperanza y contribuir a que ninguna mujer se sienta sola ante la incertidumbre de un posible diagnóstico.

Este año de manera muy especial, ese espíritu de servicio se proyecta también hacia el renacimiento de la Caminata Senos Saludables, que en nuestras manos, celebrará su decimoquinta edición el próximo 25 de octubre. Emblemática del rotarismo en Ciudad Guayana, esta iniciativa regresa para convocar a la ciudadanía en torno a la detección temprana, la conciencia colectiva y la defensa de la salud femenina.

El Indoor Bike Rosa, las jornadas de salud y la Caminata Senos Saludables conforman una misma historia: la de un club que transforma la participación ciudadana en recursos, los recursos en oportunidades de atención y la detección precoz de lesiones mamarias en una causa compartida.

Al conmemorar un siglo del rotarismo venezolano, el Rotary Club Salto Ángel honra el legado de quienes sirvieron antes, fortalece su compromiso con el presente y renueva su esperanza en el futuro.

Pedaleamos para recaudar esperanza, servimos para abrir caminos a la salud y caminamos juntos porque cien años de Rotary no son solo historia: son un compromiso vivo con las vidas que aún podemos transformar.



LLEVÓ ESPERANZA Y PREVENCIÓN EN JORNADA DE PESQUISA DE CÁNCER DE MAMA

Con información de **Rotary San Félix**



En el marco del Mes de la **Sensibilización sobre el Cáncer de Mama** (Octubre Rosa), el Rotary Club San Félix reafirmó su vocación de servicio al realizar una jornada comunitaria de pesquisa y prevención. La iniciativa tuvo como propósito cuidar la salud de las habitantes de San Félix.

Desde primeras horas, decenas de mujeres de la comunidad se hicieron presentes para recibir atención médica gratuita. Durante el operativo, las asistentes accedieron a evaluaciones físicas preventivas conducidas con altos estándares profesionales y humanos. Asimismo, se impartieron valiosas charlas informativas y educativas enfocadas en la concientización sobre la importancia vital del autoexamen periódico y los chequeos médicos oportunos.

El alcance de esta actividad fue posible gracias a la articulación entre profesionales de la salud y el trabajo del voluntariado rotario. La alianza entre la

medicina y el entusiasmo de los socios de Rotary San Félix demostró el significado de la premisa **“Dar de Sí Antes de Pensar en Sí”**.

El cáncer de mama continúa siendo una de las principales causas de afectación a la salud de las mujeres a nivel mundial; sin embargo, la experiencia médica evidencia que la detección temprana constituye la herramienta más poderosa para elevar significativamente las probabilidades de tratamiento exitoso y salvar vidas.

Iniciativas como esta recuerdan el valor colectivo. Rotary Club San Félix renueva su compromiso de seguir impulsando la salud y desarrollo en la región, inspirando a la ciudadanía a priorizar su bienestar y recordando a cada mujer que en la prevención oportuna está la clave para un futuro más saludable.



GENERA UN IMPACTO DURADERO

SOLIDARIDAD Y SALUD EN ACCIÓN EN GUAYANA

Con información de **Rotary Club Cachamay**



En Rotary Cachamay consolidamos nuestro impacto social en ciudad Guayana con una robusta agenda de jornadas médicas, educativas y comunitarias que beneficiaron a cientos de personas.

Décimo Arepazo Solidario:

Con orgullo y sabor venezolano, celebramos una nueva edición de nuestra emblemática actividad. La comunidad guayanesa respondió con una alegría, adquiriendo sus porciones para financiar nuestros programas sociales.

Salud Integral y Cognitiva:

Bajo la premisa de Generar un impacto duradero, realizamos una jornada médica enfocada en cardiología y detección de deterioro cognitivo. Atendimos a más de 60 pacientes en el Centro Integral de Diabetes de Rotary Cachamay, un logro alcanzado gracias a nuestra alianza estratégica con la Fundación Alzhéimer Guayana.

Cultura en Movimiento:

Nuestro programa “Tu Libro Siempre es útil” movilizó a decenas de guayaneses que donaron

y compartieron el amor por la lectura. Logramos entregar más de 300 ejemplares —manuales técnicos, poemarios y literatura variada — para enriquecer el intelecto de nuestra comunidad.

Prevención que Salva Vidas:

En el marco de la lucha contra el cáncer de mama, evaluamos a más de 100 mujeres en una jornada preventiva realizada en el Centro Integral de Diabetes de Rotary Cachamay. Nos alegra reportar un balance de cero diagnósticos positivos.

Reconocimientos Especiales:

Nuestro agradecimiento a los especialistas que donaron su tiempo y conocimiento. De igual manera a nuestro club hermano Rotaract Roraima por su respaldo incondicional, y a la comunidad de Guayana por confiar siempre en la acción rotaria.



GENERA UN IMPACTO DURADERO

DE LA TRADICIÓN A LA NUBE

LA REVOLUCIÓN DIGITAL DE LOS ECLUBES DE ROTARY

Por **eClubes de Rotary**



Por más de un siglo, el impacto social se midió en apretones de manos y reuniones presenciales. Hoy, los Clubes Rotarios Virtuales demuestran que la vocación de servicio no entiende de fronteras físicas, uniendo a profesionales globales a un solo clic de distancia.

Cuando Paul Harris fundó el primer Club Rotario de Chicago en 1905, la esencia del movimiento residía en la palabra «rotar». Los primeros socios alternaban físicamente sus lugares de encuentro para fomentar la amistad, el intercambio de ideas y la camaradería entre profesionales de diversos sectores. Sin embargo, el dinamismo del siglo XXI exigía una evolución estructural capaz de adaptarse a las demandas de tiempo y movilidad de las nuevas generaciones.

La respuesta a este desafío global llegó desde la innovación digital: los **eClubes de Rotary** (o Clubes Rotarios Virtuales). Esta modalidad fue diseñada específicamente para líderes y profesionales que, debido a limitaciones geográficas, agendas corporativas estrictas o movilidad reducida, no podían cumplir con la asistencia presencial tradicional, pero mantenían intacto su deseo de transformar el mundo.

La ruta de la consolidación legal

La transición hacia la nube no ocurrió de la noche a la mañana. Fue el resultado de una estrategia progresiva y bien planificada por parte de **Rotary International**:

2004 - 2010	2010	2013	2016
La fase experimental	El nacimiento oficial	Rompiendo techos de cristal	La unificación total
Durante seis años, la organización puso a prueba catorce clubes electrónicos piloto para evaluar la viabilidad de la camaradería digital.	Tras el éxito del experimento, el Consejo de Legislación de Rotary aprobó formalmente los eClubes, integrándolos bajo las mismas normativas, derechos y obligaciones que los clubes físicos.	Ante la creciente demanda, se eliminó la restricción que limitaba a un máximo de dos clubes electrónicos por distrito, permitiendo un despliegue ilimitado a nivel global.	En un hito legislativo, el Consejo borró de manera definitiva cualquier distinción jurídica entre clubes tradicionales y electrónicos. A partir de ese momento, se facultó a todos los clubes del mundo para decidir de forma autónoma en sus estatutos si se reúnen en persona, en línea o en un formato híbrido.

Conectividad moderna con los valores de siempre

Lejos de diluir la mística rotaria, la virtualidad ha potenciado su alcance. Los eClubes operan bajo los mismos pilares inquebrantables de servicio, integridad, diversidad, liderazgo y compañerismo que rigen a la institución desde hace 120 años. La única diferencia radica en la caja de herramientas: en lugar de un salón de banquetes, la magia ocurre a través de plataformas digitales.

Esta flexibilidad tecnológica permite diseñar proyectos humanitarios multiculturales donde un socio en España, otro en Perú y uno más en Estados Unidos pueden coorganizar programas locales o internacionales en tiempo real. Al eliminar las barreras logísticas, los **clubes** digitales optimizan la gestión del tiempo, volviendo el voluntariado una actividad perfectamente compatible con la vida ejecutiva contemporánea.

Los eClubes no representan la desaparición del Rotary tradicional; por el contrario, son su extensión natural en una sociedad hiperconectada. Al combinar el legado humanitario con el potencial de la red, Rotary demuestra que no importa qué tanto cambie el entorno tecnológico, el deseo de «Dar de sí antes de pensar en sí» siempre encontrará un espacio para prosperar.

ROTARY SAN JUAN DE LOS MORROS

¡CELEBRAR 100 AÑOS DE ROTARY EN VENEZUELA ES RENDIR HOMENAJE AL SERVICIO QUE TRANSFORMA VIDAS!

Por **Rotary San Juan de Los Morros**



En el marco de la conmemoración de los 100 años de Rotary en Venezuela, Ana Elizabeth Ferrer, presidenta de Rotary San Juan de los Morros, protagonizó una emotiva visita institucional en la ciudad de Maturín junto a los miembros de Rotary Maturín Juanico, encabezados por su presidente, César Deghirmandjian.

Para celebrar este siglo de acción, los integrantes de Rotary Maturín Juanico organizaron un almuerzo especial —gracias a la colaboración del Sr. Rubén Salazar— destinado a los abuelitos del Centro Residencial Dr. Marcos Serres Padilla parroquia Las Cocuizas.

La jornada estuvo marcada por la alegría y emotividad, destacó la participación de los abuelos, quienes compartieron su talento al interpretar canciones y poemas dedicados a la labor de Rotary en el mundo.

Durante el evento se llevó a cabo un fraternal intercambio institucional que fortaleció los lazos de cooperación entre los clubes:

- Entrega de banderines de Rotary San Juan de los Morros a los integrantes de Rotary Maturín Juanico, recibidos por su presidente.

- Entrega de un banderín al señor Julio Ferrer, asistente de la gobernadora Yupnexa Rojas, destinado al club Rotary Guarapiche San Simón.

Este encuentro reafirmó que la amistad, la solidaridad y la vocación de servicio son los verdaderos motores del movimiento rotario. Con estas iniciativas, los clubes continúan generando un impacto positivo y duradero en las comunidades venezolanas.



ROTARY EL PEÑÓN

CIEN AÑOS DE HUELLA ROTARIA

EL LEGADO VIVO DE ROTARY EL PEÑÓN

Por **Rotary El Peñón**



Cien años se dicen pronto, pero en el lenguaje del servicio representan un siglo de vidas transformadas, comunidades fortalecidas y puentes de esperanza tendidos a lo largo de toda Venezuela. Desde que la semilla de Paul Harris germinó en suelo venezolano en 1926, el movimiento rotario ha demostrado que la verdadera vocación no conoce fronteras ni se amilana ante las adversidades; al contrario, renace en cada acción noble y desinteresada.

En este marco centenario de celebración y memoria, Rotary El Peñón alza la voz no solo para rendir homenaje a quienes abrieron el camino, sino para reafirmar un compromiso que late con fuerza en nuestro territorio y en el Distrito 4370. El compromiso con nuestras comunidades se fortalece más que nunca.

Como símbolo vivo de estos 100 años de servicio ininterrumpido y acción humanitaria, realizamos la entrega de 100 carpas en Tanaguarenas, estado La Guaira, destinadas a brindar un refugio digno a familias que lo perdieron todo. Cada una de estas carpas representa, de manera tangible, un siglo

de solidaridad, esperanza y respuesta oportuna ante la adversidad.

Esta iniciativa no solo conmemora nuestra historia en el país, sino que reafirma la esencia misma de la labor rotaria: transformar vidas, devolver la dignidad y tender una mano amiga y cercana a quienes atravesaron los momentos más difíciles.

Servir en Venezuela requiere sensibilidad, resiliencia y la capacidad de transformar los recursos en soluciones reales. Como club, entendemos que el lema “Dar de sí antes de pensar en sí” es la brújula que guía nuestro andar cotidiano. En Rotary El Peñón, cada socio aporta su tiempo, empatía y visión de futuro con la convicción de que la paz y el progreso se construyen desde la acción local y el apoyo solidario.

El centenario de Rotary en Venezuela no es una meta de llegada, sino una plataforma de impulso hacia el futuro. Miramos hacia los próximos cien años con la certeza de que el servicio sigue siendo la herramienta transformadora por excelencia. Desde Rotary El Peñón mantenemos encendida la chispa de la solidaridad, reafirmando que seguiremos construyendo un legado de esperanza para las futuras generaciones.

¡Que estos primeros cien años sean el prólogo de una historia interminable de servicio en Venezuela!





Con información de **Rotary Miranda Cacao y Café**

100 AÑOS DE HISTORIA

9 NUEVAS LUCES DE ESPERANZA



En el marco histórico de los 100 años de Rotary en Venezuela y durante su acto central, Rotary Miranda Cacao y Café vivió un momento inolvidable: la juramentación de 9 nuevos socios que se suman a esta gran familia de servicio.

Ver crecer la rueda rotaria en una fecha tan trascendental no es una coincidencia; es un compromiso centenario.

Durante un siglo, la Gente de Acción ha dejado una huella imborrable en nuestro país, y hoy 9 hombres y mujeres valiosos asumen el honor de mantener encendida la llama de la solidaridad, la integridad y el desarrollo para nuestras comunidades.

A nuestros nuevos socios: gracias por dar este paso al frente. La historia de los próximos 100 años la empezamos a escribir hoy, juntos y con la pasión de siempre. ¡Bienvenidos a Rotary Miranda Cacao y Café!

100 AÑOS DE ROTARISMO EN VENEZUELA

UNA CENTURIA DE SERVICIO E INSPIRACIÓN

Por **Rotary Prados del Este**



El Club Rotary Prados del Este celebra por todo lo alto los 100 años del rotarismo en Venezuela, un siglo marcando pauta en el servicio comunitario y la transformación social. En este hito histórico, rendimos un merecido homenaje a nuestro socio fundador más antiguo, Carmelo Cariello, galardonado con una emotiva condecoración por sus 37 años de Servicio Rotario ininterrumpido. Su constancia, visión e integridad continúan siendo una fuente inagotable de inspiración para toda la organización.

Inspirados en su legado, nos llenamos de actividades con un calendario de impacto:

Alegría y Recreación para la Niñez

Con el corazón puesto en la infancia, compartimos una jornada inolvidable junto a los niños de Lunerito y La

Milagrosa en el marco del Día para la Niñez Abandonada. En una alianza llena de sensibilidad social junto a la empresa Inteligensa, los pequeños disfrutaron de juegos guiados, pinta caritas, comida, dulces y refrigerios, regalándoles un día distinto de convivencia y alegría.

Calor Humano en la Casa Ronald McDonald

Servir también es acompañar con empatía. La familia de Rotary Prados del Este visitó una vez más, la Casa Ronald McDonald para consentir a los niños hospedados y a sus familias. Nuestros socios y voluntarios se pusieron los delantales para preparar una reconfortante sopa, complementada con postres, refrigerios y actividades recreativas. Fue un domingo de convivencia y risas que reflejó la verdadera esencia de la vocación rotaria.

Octubre Rosa: Gran Jornada Rotaria de Salud

En el marco del mes rosa, la unión interclubes se hizo presente para promover la salud integral y la prevención. El sábado 17 de octubre se llevó a cabo la Gran Jornada Rotaria de Salud en el CDI de Piedra Azul, gracias a una alianza estratégica entre Rotary Prados del Este, Rotary Macaracuay, Rotary Cafetal y Rotary Baruta Las Mercedes, en conjunto con el ASIC Seguro Social - MPPS.

Durante el operativo se atendió a vecinos de Piedra Azul, Barrialito, Ojo de Agua, La Trinidad, Pueblo de Baruta y Monterrey, ofreciendo servicios de despistaje de cáncer de mama, eco mamario y charlas preventivas de cáncer de cuello uterino. Además, la psicóloga Maritza Marín ofreció una ponencia sobre salud mental para el cuidado emocional de la comunidad.

El evento contó con el apoyo fundamental y el entusiasmo de nuestros jóvenes de Interact Prados del Este y Rotaract Prados del Este (en formación), demostrando que la detección temprana salva vidas y reafirmando el liderazgo de las nuevas generaciones.

Celebrar una centuria de presencia rotaria en Venezuela nos motiva a seguir adelante. Guiados por el ideal de "**Dar de Sí Antes de Pensar en Sí**", en Rotary Prados del Este renovamos nuestro compromiso con las comunidades.



CONSTRUYENDO REALIDADES A TRAVÉS DEL SERVICIO Y LA ACCIÓN

Por **Rotary Ávila Caracas**



En el corazón del Distrito 4370, Rotary Ávila Caracas continúa reafirmando su compromiso de generar un impacto significativo y sostenible en el área educativa. A través del trabajo en equipo, la solidaridad y el poder de las alianzas, nuestra membresía impulsa iniciativas que construyen esperanza y construyen realidades en las comunidades más vulnerables.

El poder de las alianzas

Cuando unimos voluntades, el alcance de nuestras acciones se multiplica. Agradecemos profundamente a SmartAID, organización humanitaria global que conecta la innovación tecnológica con la ayuda comunitaria, por confiar en Rotary Ávila Caracas para llevar bienestar a más de 200 niños y profesores en La Guaira.

Nuestra labor conjunta llegó a cuatro escuelas provisorias: la Escuela Rincón de Luz, la Escuela Nuevo Comienzo, la Escuelita Urimare y la Escuela Los Campitos, donde entregamos en total 6 laptops, más de 100 lámparas solares y más de 50 filtros de agua

personalizados. Con estas herramientas brindamos acceso tecnológico, luz para el estudio y agua limpia, asegurando un entorno de aprendizaje digno y seguro.

"Soy Tadeista": nuestro programa que protege el derecho a la educación

La educación es la herramienta más poderosa para cambiar el futuro de un país. En el caso de los niños de La Pastora, Cotiza y Galipán, estos enfrentan graves desafíos económicos: bajos salarios docentes, fallas de servicios e infraestructura deteriorada.

Para evitar la deserción escolar, nos unimos al Instituto San Judas Tadeo para impulsar el programa de becas "Soy Tadeísta" para el período 2026-2027. Buscamos padrinos comprometidos que deseen apoyar el sueño de un estudiante a través de las siguientes modalidades:

- **Beca completa**: $360/ año (Primaria) | $300/año (Preescolar)
- **Media beca**: $180/año (Primaria) | $150/año (Preescolar)
- **Bolsa de becas**: Aportes libres destinados a útiles escolares y uniformes.

Nuestra primera Jornada de Cáncer de Mama

En el marco del compromiso con la salud comunitaria, realizamos la primera jornada de cáncer de mama en el Ambulatorio de Los Palos Grandes, de la mano de nuestros hermanos de Rotary El Marqués Norte, referentes de esta noble labor.

Atendimos a más de 50 personas en un esfuerzo colectivo que contó con la presencia de la Gobernadora del Distrito 4370, Yupnexa Rojas, el apoyo institucional de Salud Chacao y del alcalde Gustavo Duque Sáez. Expresamos nuestra infinita gratitud a los médicos y enfermeras por su dedicación y mística de trabajo.

Nos conectamos con la comunidad a través de los encuentros virtuales

Adaptándonos a las dinámicas actuales, mantenemos espacios semanales de orientación académica y social a través de nuestros "Encuentros para navegar la incertidumbre", abordando temas clave:

- **Salud emocional**: Con el acompañamiento de las psicólogas clínicas Aniuska Castro y Zena Sleiman.
- **Comercio y economía**: Con la visión de Cipriana Ramos, vicepresidenta de la Cámara de Comercio de La Guaira.

Asesoría legal: Con la valiosa guía del abogado Enrique Herrera Silla

Con cada proyecto, jornada y alianza, en Rotary Ávila Caracas demostramos que el servicio a los demás es la fuerza que mueve e ilumina a las comunidades más vulnerables de nuestro entorno.



ACCIÓN, FORMACIÓN Y COMPROMISO COMUNITARIO

Por **Maritza Marín /** Imagen y Comunicación Rotary Cafetal 2026





Cafetal continúa en acción durante los meses de septiembre y octubre, donde se destacan diferentes actividades como un interés ciclo de charlas con un interesante interclub con Rotary Antímano Petare, donde se ofreció la ponencia «¿Por qué suceden los desastres naturales?» dictada por Víctor da Silva, compañero rotario de Cafetal.

Otra ponencia fue dictada por la Lcda. María Núñez, con el tema central «Alimentación saludable para adultos mayores». También estuvimos activos en septiembre con el Comité de Salud Mental dirigido por Maritza Marín con información y video sobre el suicidio. También realizamos una cuarta entrega a la comunidad de La Guaira de dotación de alimentos, medicamentos e insumos de uso personal.

Abrimos el mes de octubre y el centenario de Rotary en Venezuela con una interesante ponencia dictada por el compañero René Briceño Gull con el tema: «La historia del rotarismo en Venezuela, cómo nació».

Cafetal se une en el mes rosa y al mes de la salud mental participando en un interclub, en la jornada de prevención del cáncer de mama en el CDI de Baruta, junto a tres clubes hermanos: Prados del Este, Macaracuay y Baruta Las Mercedes, con la participación de la directora de salud mental del distrito 4370, compañera Maritza Marín, con una charla de salud mental a todas las personas allí presentes. Una jornada exitosa que cumplió con todo lo planificado por los cuatro clubes y todo el apoyo a los asistentes en la jornada de la prevención. Cafetal generando a través de la acción el impacto duradero en la comunidad.



75 AÑOS DE HUELLA E HISTORIA

EL LEGADO VIVO DE ROTARY CHACAO

Por **Rotary Chacao**

El 22 de octubre de 1951, bajo el auspicio del Gobernador del Distrito 113, Dr. Jesús M. Díaz González, y con el valioso apadrinamiento de Rotary Los Teques, un grupo de 26 hombres visionarios se reunió en las instalaciones del emblemático Restaurante Tarzilandia, en la urbanización Altamira. Allí se firmó el Acta Constitutiva que dio origen al Club Rotario Chacao, marcando el inicio de una trayectoria ininterrumpida de liderazgo e impacto social en nuestra comunidad.

Aquella primera Junta Directiva estuvo liderada por el Sr. Dagoberto A. Romer como Presidente, acompañado por Hugh B. Featherston (Vicepresidente), Carlos Becerra (Tesorero) y el Dr. Edgar de Marchena (Secretario). Junto a ellos, destacaron socios pioneros como el Dr. César Anzola, Alfredo Gerstl, Jaime Valencia y el Sr. Pablo Izaguirre, cuyo esfuerzo conjunto sembró la semilla de una tradición de servicio abnegado.

A lo largo de siete décadas y media, Rotary Chacao ha transformado realidades mediante obras de perdurable trascendencia cívica e infraestructura social.

Destacan la fundación del Cuerpo de Bomberos del Distrito Sucre, la edificación y dotación de la Biblioteca Pública Paul Harris y la Guardería Infantil Dra. Cynthia Rosenberg, la construcción de módulos escolares y comunitarios en sectores como el Barrio Bolívar y La Bombilla, la creación del Taller de Costura en La Dolorita y la dotación del Taller Ortopédico Dr. Pablo Izaguirre en el Hospital San Juan de Dios. A esto se suman el programa de becas permanentes «Queremos Graduarnos» que hasta la fecha es liderado por nuestro compañero Juan Silva, e incalculables aportes en salud, odontología y bienestar social.

Esta vocación de entrega ha nutrido el liderazgo regional a través de ocho Gobernadores Distritales formados en nuestras filas:

- ***Edgar Anzola (1958-1959)***
- ***Pablo Izaguirre (1972-1973)***
- ***Ricardo Orellana (1984-1985)***
- ***Napoleón Ferrer (1988-1989)***
- ***Manuel Sánchez Abraham (1990-1991)***
- ***Carlos Bullos (1999-2000)***
- ***Agustín Lacorte (2004-2005)***
- ***Elías M. Rajbe (2024-2025)***

Al arribar a este 75 Aniversario —coincidiendo con el jubileo del Centenario del Rotarismo en Venezuela—, (la membresía actual de Rotary Chacao reafirma con orgullo su visión y vocación). En sintonía con el propósito universal de Rotary International de promover la paz, la integridad y la comprensión, nos proyectamos en el Distrito 4370 como una organización referente de triple impacto: social, financiera y ambientalmente responsable.

Con la mirada puesta en el futuro, reafirmamos el compromiso de seguir impulsando proyectos sostenibles en educación, salud, alimentación, formación rotaria y desarrollo de liderazgo joven. Honramos a nuestros fundadores manteniendo encendida la llama de la amistad y el trabajo, convencidos de que dar de sí antes de pensar en sí es el camino para construir un país justo, próspero y lleno de esperanza.



EL RETO U CONCLUYÓ SU EDICIÓN 22 EN EL CENTENARIO DEL ROTARISMO EN VENEZUELA

Por **Roxanys Paredes Rivas / CNP: 6364**

Un programa de Responsabilidad Social Universitaria que como escuela de líderes sociales del país fortalece a las nuevas generaciones en roles de agentes de transformación social.

Nuestro proyecto bandera en Rotary Baruta-Las Mercedes es el Programa Universitario "Líderes Socialmente Responsable - RETO U" (Reto Universitario) que ha generado un impacto duradero durante 22 años coincidiendo con los 100 años del primer club creado en Venezuela, y debido a su gran éxito, se amplió hace 10 años de concurso a programa distrital en 4370 y 4380 de Rotary Venezuela sumándose a Rotaract.

La defensa de los 10 proyectos finalistas se efectuó en formato virtual el pasado 29/09 y el 9/10 se anunciaron los 5 primeros lugares y los 5 finalistas de 6 universidades destacadas en esta fase del programa. (VER FOTO)

El jurado de la final estuvo constituido por Alejandro Pérez (ONU-Venezuela) Edwin Ojeda (IESA) y Alejandro Marius (Asociación Trabajo y Persona).

Se otorgaron igualmente menciones especiales para los 10 estudiantes: Compromiso (Laser Computación), Innovación (KPMG Vzla.), Bienestar (Integrando la Vida), Emprendimiento (Opción Vzla.), Agroindustria (Empresas PMS), Educación (UCAB), Responsabilidad Social y Sostenibilidad (VenAmCham / UCV), Empoderamiento (Impact Hub Caracas), Tecnología del Futuro (Telefónica | Movistar), Turismo y Educación Consciente (Galipán Grill) y la Especial YAMIL y SUHEILA de DUNIA en honor a estos dos distinguidos Rotarios de Venezuela.

Adicionalmente, todos los participantes recibirán becas completas de inglés gracias al Centro Venezolano Americano (CVA) y CVA del Zulia, mientras que los 3 primeros lugares ganaron una formación avanzada de 18 horas académicas en el IESA.

Este programa, que ha sido replicado en Argentina y México, tiene 2 grandes dimensiones: la formación de estudiantes en diversas áreas relacionadas con la Responsabilidad Social y los ODS; y la formulación de proyectos sociales, destinados a mejorar la calidad de vida principalmente en las comunidades más vulnerables.

"Este año se inscribieron 250 estudiantes de 40 universidades de Venezuela, de los cuáles 69 formularon proyectos sociales de 24 instituciones del centro, occidente, oriente y sur del país. Se contó con el respaldo de 78 mentores y la evaluación de 31 termas de profesionales de la educación y especialistas de Venezuela, Argentina, Uruguay, México y España", describió José Bernardo Guevara (conocido cariñosamente como Pipo) coordinador distrital 2025-26 del programa universitario junto a nuestro socio, Pedro Ramírez, de convenios y alianzas distritales, y socio de Rotary Baruta-Las Mercedes.

Este programa nacido en el año 2004 por iniciativa de clubes rotarios de Caracas, en el marco de la celebración de los 100 años de ROTARY INTERNATIONAL, ha sido coordinado de manera conjunta desde sus inicios por Rotary (clubes de los distritos 4370 y 4380) y Alianza Social de VenAmCham con el patrocinio principal de Fundación Mercantil.

Yupnexa Rojas, Gobernadora del Rotary Dtto. 4370, exaltó que "en el marco de los 100 años del Rotarismo en Venezuela, El RETO U tienen gran magnitud en lo que a servicio de la comunidad

Cuadro de ganadores y finalistas resultante de los 10 estudiantes de la edición 22 del Programa Líderes Socialmente Responsables- RETO U.



se trata" y por ello, los invitó a conectarse con los clubes rotarios de ambos distritos para "ejecutar sus proyectos y desarrollarlos en las comunidades". Finalizó indicando la motivación que hay en el distrito de crear un club con ex-participantes del Reto U para sumarse a quienes han coordinado este programa durante años".

José Antonio Apostólico, gerente general de VenAmCham celebró afirmando que "la formación de líderes socialmente responsables es clave para construir una Venezuela competitiva, solidaria y orientada al futuro".

Mariana Brandier, gerente de Sostenibilidad de Banco Mercantil, felicitó a los jóvenes por identificar necesidades comunitarias y estructurar soluciones viables. Resaltó además el orgullo de sostener esta alianza ininterrumpida, trayectoria que en 2016 fue galardonada en la sede de las Naciones Unidas.

Vale destacar que por nuestro club BLM también se involucraron este año, Belkys Marcano como evaluadora en ternas y mi persona, Roxanys Paredes Rivas, actual coordinadora distrital de la revista rotaria en el Dtto. 4370, jurado años atrás, y este año coordiné la captación de mentores y su articulación con estudiantes, la promoción y visibilidad, así como la evaluación de 3 proyectos.

A la fecha hemos formado más de 7000 personas, recibido 500 proyectos pertenecientes a estudiantes de más de 40 instituciones universitarias y 220 estudiantes premiados, incluyendo los ganadores de este 9 de octubre. Conoce más en Instagram @elretou

Grupo de organizaciones fundadores y organizadores de la alianza inter- institucional entre Rotary, VenAmCham y Fundación Mercantil así como los patrocinantes educativos y los aliados estratégicos.



ROTARY GUARAPICHE SAN SIMÓN



EN ROTARY GUARAPICHE SAN SIMÓN CELEBRAMOS

100 AÑOS DE ROTARISMO VENEZUELA

Por **Rotary Guarapiche San Simón**

Para Rotary Guarapiche San Simón es motivo de profundo regocijo y de orgullo conmemorar estos cien años de historia rotaria en nuestro distrito. Hablar de Rotary es hacer un viaje en el tiempo y adentrarse en la vida de cada uno de los hombres y mujeres que, con vocación han entregado valiosas horas de su existencia al servicio de la sociedad.

Rotary es, en esencia, un compendio vivo de historias humanas. Por un lado, está la historia de aquellos voluntarios que, movidos por el amor y la dedicación se entregan día a día a esta organización. Por el otro, están las historias de miles de personas cuyas realidades han



sido tocadas y transformadas.

Son historias escritas a través de una dosis de la vacuna contra la polio; de la mano visible de Gente en Acción; de la recuperación e higienización de baños escolares; del despliegue de jornadas odontológicas comunitarias; de las campañas de prevención y despistaje de cáncer de mama, y de tantas otras obras que el rotarismo realiza alrededor del mundo.

Ahí radica precisamente la magia de Rotary: en su capacidad para hacernos soñar en grande y, sobre todo, en la determinación para hacer que esos sueños se conviertan en realidad. Significa poner las manos de manera directa al servicio de la sociedad; es cambiar el curso de la historia de todos aquellos que reciben, de la mano cálida de un rotario, el beneficio tangible de una acción social. Rotary es mucho más que una institución; es una fuerza viva, es gente en acción. Por eso, al arribar a este primer siglo, en Rotary Guarapiche San Simón nos sentimos honrados de ser parte fundamental de la historia de esta gran familia universal.

Es un orgullo pertenecer a esta causa y, por esta razón, en Rotary Guarapiche San Simón hemos decidido celebrar este centenario haciendo lo que mejor sabemos hacer: actuar. Lo celebramos con Gente en Acción a través de nuestra bailoterapia para la prevención y erradicación de la polio.

Esta actividad con propósito nos permite integrar a la comunidad para que, mediante el baile, el ejercicio físico y la integración comunitaria, podamos recaudar los fondos necesarios para continuar trabajando sin descanso hasta erradicar la polio del planeta. Gracias por tantos años de entrega y servicio. Esta es nuestra manera de gritarle al mundo lo orgullosos que nos sentimos de ser rotarios.

ROTARY MANEIRO

ACCIÓN, SERVICIO E IMPACTO EN NUESTRA COMUNIDAD

Por **Ana Simoné Lucena de Hueck**. Presidenta de Rotary Maneiro

Rotary Maneiro reafirma su compromiso social con una destacada agenda que incluye reconocimientos gremiales, jornadas educativas, atención médica especializada y apoyo a comunidades vulnerables.



Honor a quien honor merece: Socio del Año 2025/2026

En el marco del Mes de la Membresía, elegimos con orgullo al socio que personificó el verdadero espíritu rotario durante el período anterior: «Dar de sí antes de pensar en sí». En esta oportunidad, la distinción fue otorgada a nuestro past president Julio César Díaz Ojeda, quien con su temple, vocación y dedicación diaria nos recuerda la esencia de nuestra misión y el valor de trabajar unidos para hacer el bien.

Primer Abrazo Rotario

Dimos una calurosa bienvenida a una nueva socia, Johanna Simonet Luna, quien creció en el seno de una familia rotaria y hoy preside el Comité de Apoyo. “Simonet” encarna fielmente los valores de nuestra organización. Su liderazgo, capacidad organizativa y firme disposición para generar un impacto duradero llenan de orgullo



a nuestro club, que la recibe con los brazos abiertos.

Educación, Futuro y Desarrollo

En el mes de la educación y la alfabetización, de la mano del Comité de Apoyo, junto a los clubes Rotaract Perla del Caribe y Rotaract Maneiro, entregamos kits escolares en las comunidades de Apostadero, Playa Moreno, Las Salinas, Juan Griego y Achípano.

Asimismo, impulsamos la Escuela de Artes y Oficios del Comité de Apoyo de Rotary Maneiro, iniciativa de nuestra gobernadora Yupnexa Rojas para abrir oportunidades de crecimiento personal e inclusión socioeconómica. Con sede en nuestro centro médico, iniciamos sus actividades con un taller de depilación corporal para diez personas y uno de arquitectura consciente a través de mandalas para siete participantes. En esta misma línea, participamos en el conversatorio "El poder de elegirme" en la Escuela Valerie Masa.

En el área social, entregamos 32 combos alimenticios y 20 paquetes de papel higiénico en Playa Moreno. Además, junto a Rotaract Perla del Caribe, brindamos una mañana de juegos para 50 niños en el Hospital General Municipal Dr. Armando Mata Sánchez de Punta de Piedras, cuadragésimo octavo (48.º) aniversario y en agradecimiento a su constante respaldo en nuestras jornadas pediátricas de cirugía de hernias.

Más Salud, Más Vida

Rotary Maneiro, su Comité de Apoyo y las filas de Rotaract continúan acompañando a los afectados por el sismo registrado en nuestro territorio, mediante la entrega de 14 kits de tratamiento médico para pacientes en condición crítica.

Por otra parte, realizamos nuestra tradicional jornada pediátrica de fin de mes, brindando atención integral, merienda y actividades recreativas a 12 niños sobrevivientes de La Guaira.

Juntos por una Vida Color de Rosa

Dimos inicio a las actividades del Mes de Concientización sobre el Cáncer de Mama. De la mano de Rotaract Perla del Caribe, preparamos a las participantes del reconocido Desfile Rosa. Por su parte, Rotaract Maneiro organizó másteres de Xtreme Bike en alianzas con gimnasios locales, mientras que Rotaract Isla de Margarita alista su primer torneo de tenis de mesa benéfico. Para cerrar el ciclo en noviembre, Rotary Maneiro y el Comité de Apoyo llevarán a cabo la jornada de despistaje en alianza con SenosAyuda.



ROTARY CUMANAGOTO

SIEMBRA BIENESTAR Y COMPROMISO EN CUMANÁ

Por **Rotary Cumanagoto**

Durante los meses de septiembre y octubre, el Rotary Cumanagoto desarrolló una intensa agenda de actividades enfocadas en tres de las principales áreas de interés de Rotary International: prevención y tratamiento de enfermedades, alfabetización y educación básica, y protección del medio ambiente.

El Comité de Empoderamiento de Niñas, en alianza con la Cruz Roja, impartió cuatro talleres educativos en la comunidad de Campeche. Los temas abarcados incluyeron derechos sexuales y reproductivos, prevención del abuso y la discriminación, primeros auxilios y prevención de la violencia de género, promoviendo valores fundamentales en las nuevas generaciones. Como parte de esta iniciativa, también se dotó de material de oficina y libros educativos al preescolar CEI Andrés Eloy Blanco.

En el ámbito ambiental, el mismo comité —junto con Empresas Polar— llevó a cabo dos jornadas de rescate de espacios en el sector Avenida Las Industrias, que incluyeron labores de limpieza y siembra de árboles ornamentales con la participación activa de niños y vecinos. Asimismo, en conmemoración del Día Mundial de las Playas, los socios participaron en la limpieza de la Playa San Luis y colocaron carteles educativos en la Playa Guaracayal (vía Cumaná-Marigüitar), cerrando la jornada con un tradicional espacio de compañerismo.

Siguiendo los lineamientos del Comité Distrital de Salud Mental, se dictó la conferencia "Comunicación Asertiva en Situaciones Críticas", dirigida a socios, familiares y habitantes de Campeche, bajo la premisa de que "para prestar un mejor servicio, debemos estar bien con nosotros mismos".

Finalmente, en el marco de la celebración de los 100 años de Rotary en Venezuela, los clubes de la ciudad de Cumaná celebraron una misa de acción de gracias en la Iglesia Santa Rosa de Lima, seguida por un emotivo desayuno de hermandad.

Con estas acciones y el fortalecimiento de nuevas alianzas institucionales, Rotary Cumanagoto reafirma su misión de seguir generando un impacto duradero en las comunidades.





ACCIÓN Y SERVICIO DE ROTARY NUEVA TOLEDO

Con información de **Rotary Nueva Toledo**

El pasado sábado 19 de septiembre, en el marco del Día Mundial de las Playas, Rotary Nueva Toledo se desplegó en el litoral de la playa San Luis para una exitosa jornada de limpieza. Asimismo, comprometido con el bienestar de la comunidad, el club realizó una valiosa jornada de concientización sobre el cáncer de mama en el ambulatorio de la comunidad Fe y Alegría.

Continuando con su labor social, el pasado sábado 17 de octubre Rotary Nueva Toledo visitó la comunidad San Martín, en la parroquia Valentín Valiente, para llevar a cabo una jornada de vacunación contra la polio. En esta oportunidad, la actividad se desarrolló en compañía del equipo del departamento de inmunización del Ambulatorio Salvador Allende.





EDUCACIÓN Y ACCIÓN AMBIENTAL

LA HUELLA DE ROTARY CUMANÁ

Por **Rotary Cumaná**

En el marco del inicio del año escolar, Rotary Cumaná realizó un operativo pediátrico dirigido a los niños de la comunidad Cruz de la Unión, a quienes también se les entregaron kits de útiles escolares para apoyar sus estudios. Agradecemos a los médicos pediatras por su labor, cariño y dedicación hacia los más pequeños.

Asimismo, durante septiembre y en el marco del Día Mundial de las Playas, los clubes de la ciudad participaron en una jornada ambiental. La actividad contó con la participación de los tres clubes locales: Cumaná, Cumanagoto y Nueva Toledo, sumándose también líderes y niños de la comunidad de Las Palomas. Fue un encuentro significativo y lleno de entusiasmo para sembrar conciencia sobre la importancia de conservar nuestras costas limpias.





Da la bienvenida a nuevas experiencias.
Conecta con ideas audaces.

CONVENCIÓN DE ROTARY INTERNATIONAL

BARCELONA, ESPAÑA | DEL 26 AL 30 DE JUNIO DE 2027

Inscríbete en convention.rotary.org.

Rotary