ENE-FEB / 2022 / Número 92

Rotary VENEZUELA

revistarotariave.org

Celebramos 30 Años

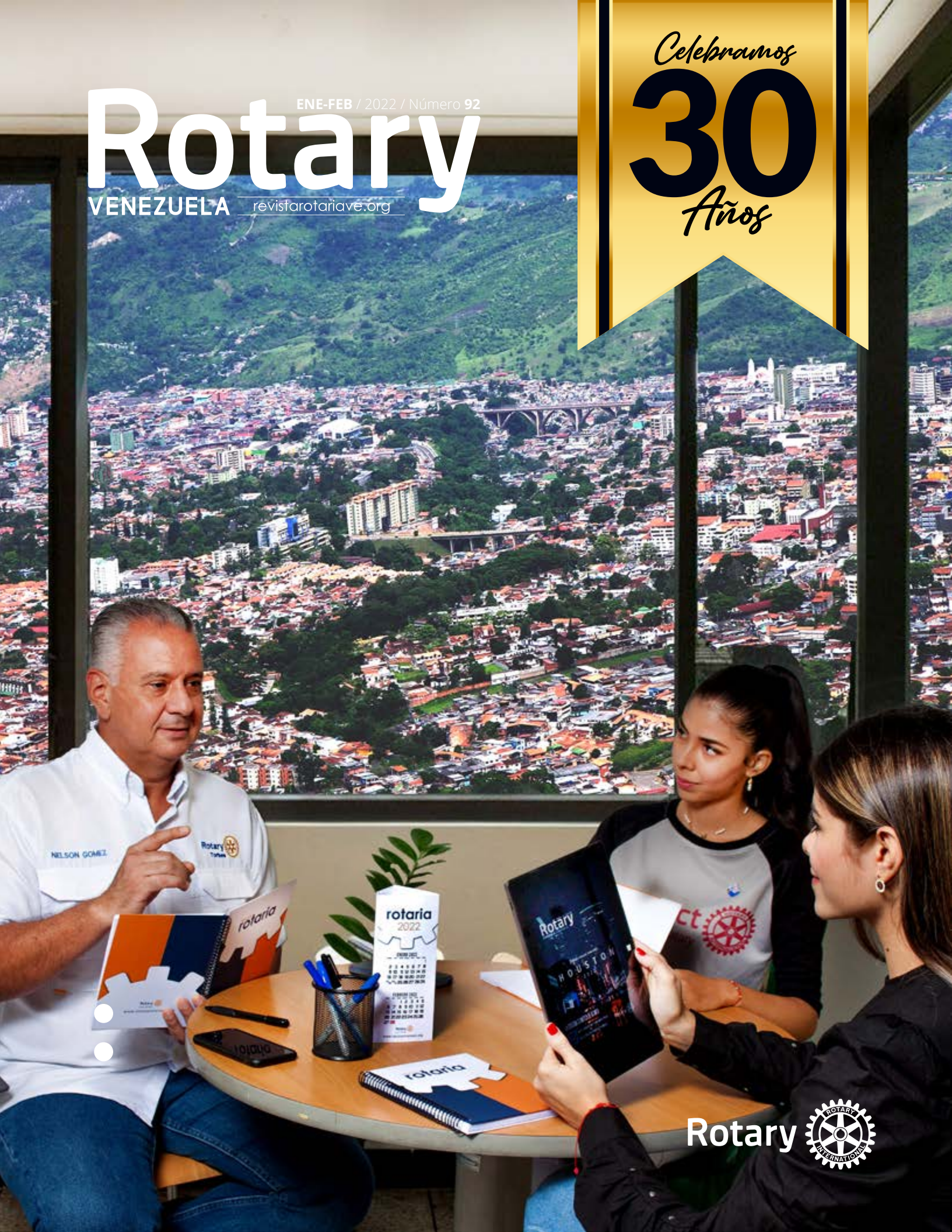

Rotary

Rotary

JUNTA DIRECTIVA INTERNACIONAL 2021 2022

Presidente
Shekhar Mehta
Calcuta-Mahanagar (India)

Presidenta Electa
Jennifer E. Jones
Windsor-Roseland, Ontario (Canadá)

Vice Presidenta
Valarie K. Wafer
Collingwood-outh Georgian Bay, Ontario (Canadá)

Tesorera
Virpi Honkala
Raahe (Finlandia)

Directores
Jessie Harman
Wendouree Breakfast (Australia)

Suzi (Susan C.) Howe
Space Center (Houston), Texas (EE. UU.)

Won-Pye Kim
Gyeongju South (Corea)

Susan C. Howe
Space Center (Houston), Texas (EE. UU.)

Urs Klemm
Aarau (Suiza)

Mahesh Kotbagi
Pune (India)

Aikaterini Kotsali-Papadimitriou
Pendeli (Grecia)

Peter R. Kyle
Capitol Hill, Wahington, D.C., District of Columbia (EE.UU.)

Roger Lhors
Pont Audemer (Francia)

Chi-Tien Liu
Yangmei (Taiwan)

Vicki Puliz
Reno, Nevada (EE.UU.)

Nicki Scott
North Cotswolds (Inglaterra)

Julio César A. Silva-Santisteban
El Rímac (Perú)

Katsuhiko Tatsuno
Tokyo-West (Japón)

Elizabeth Usovicz
Kansas City-Plaza, Missouri (EE.UU.)

Ananthanarayanan S. "Venky" Venkatesh
Chennai Mambalam (India)

Secretario General
John P. Hewko
Kyiv (Ucrania)

SERVIR PARA CAMBIAR VIDAS

The Rotary Foundation

Presidente
John F. Germ
Chattanooga Tennessee (EE.UU.)

Presidente Electo
Ian H. S. Riseley
Sandringham (Australia)

Vice Presidente
Sangkoo Yun
Sae Hanyang (Corea)

Fiduciarios
Jorge Aufranc
Guatemala Sur, Guatemala

Marcelo Demétrio Haick
Santos-Praia (Brasil)

Per Hoyen
Aarup (Dinamarca)

Hsiu-Ming Lin
Taipéi Tungteh (Taiwán)

Larry A. Lunsford
Kansas City-Plaza, Missouri (EE.UU.)

Mark Daniel Maloney
Decatur, Alabama (EE.UU.)

Geeta K. Manek
Muthaiga (Kenia)

Aziz Memon
Karachi (Pakistán)

Akira Miki
Himeji (Japón)

Barry Rassin
East Nassau (Bahamas)

Dean Rohrs
Langley Central, Columbia Británica (Canadá)

Gulam A. Vahanvaty
Bombay (India)

Secretario General
John P. Hewko
Kyiv (Ucrania)

Rotary
VENEZUELA

CONSEJO EDITORIAL
Carlos Beltrán
Héctor Barrios
Nelson Gómez
Humberto Chacón
Javier Ugarte

GOBERNADORES DISTRITALES 2021-2022
Carlos Zissimos | 4370
Guillermo Muriel | 4380
Venezuela

Revista Rotary Venezuela
Rotary Torbes, Distrito 4380
San Cristóbal, Edo. Táchira,
5001, Venezuela
nuevarevistarotaria@gmail.com
www.revistarotariave.org

COMITÉ EJECUTIVO
Fouad Souki Yordi
Presidente Fundador
Nelson Gómez
PRESIDENTE
David Becerra
Director de Planificación
Patricia Becerra C.
Director de Administración y Finanzas
Gustavo Sandoval
Director de Producción
Yolanda Avendaño
Dir. de Relac. Interinstitucionales
Luis González
Director Ejecutivo

REDACCIÓN Y PÁGINA WEB
María Eugenia Maldonado
Alejandra Maldonado
@creativospapel

TRADUCCIONES
Nathalia Sofia Gómez Tovar

DISEÑO Y DIAGRAMACIÓN
Carlos Gómez Vangrieken
govannet@gmail.com

TIRAJE
S/N (Edición Digital)
(Publicación sin valor comercial)

CONTENIDO_

4 Mensaje del Presidente de RI mes enero
6 Mensaje del Editor
7 Columna de la convención y objetivo de Rotary
9 Cumpleañeros enero - febrero y datos estadísticos
10 Mensaje del presidente del Consejo de Fiduciarios
12 Mensaje del presidente mes febrero
14 Artículo Rotary nuestro deber comienza hoy
16 Proyectos Rotarios en todo el mundo
18 Artículo Paz positiva la construcción de una sociedad para todos
19 Prueba cuádruple
20 Artículo turístico Zulia 5 lugares inolvidables para visitar en familia
28 **Artículo principal**: El cruce
39 Código de conducta del Rotary
40 Artículo Vivu Esperanto
42 Artículo las primeras 30 primaveras de la revista rotaria
47 Postura de Rotary de la vacunación
48 Mensaje del presidente del consejo de fiduciarios mes febrero
50 Mensaje del Gobernador distrito 4370
51 Mensaje del Gobernador distrito 4380
52 **Clubes en Acción**: obras de servicio realizadas por los clubes del distrito 4380
62 **Clubes en Acción**: obras de servicio realizadas por los clubes del distrito 4370
79 Columna de la convención mes febrero

ENE-FEB / 2022 / Año 16 / N° 92
Revista Regional Oficial de Rotary International para los Distritos 4370 y 4380 [Venezuela]
Aprobada, certificada y prescrita por RI.

El contenido de los artículos es responsabilidad exclusiva de sus autores. Por cuanto no constituye necesariamente el punto de vista del Rotary International o de los editores de Revista Rotary Venezuela.

ENERO

Mensaje del PRESIDENTE

Estimados agentes del cambio de Rotary:

Uno de los principios fundacionales de Rotary fue utilizar la profesión de sus socios, ya fueran estos médicos, abogados, ingenieros o desempeñaran cualquier otra profesión, para hacer el bien en el mundo. Ahora que intentamos superar y recuperarnos de la pandemia, este principio es fundamental para facilitar la reconversión profesional de las personas que han perdido sus empleos. En respuesta, el Ciberclub Rotario de Tamar Hong Kong organizó seminarios para jóvenes, con el objetivo de prepararlos para un cambiante mundo laboral.

Este tipo de capacitación debe ofrecerse a gran escala. Según las Naciones Unidas, se espera que el desempleo mundial supere los 200 millones de personas en 2022. Es probable que las mujeres y los jóvenes se vean especialmente afectados.

Por eso he hecho tanto hincapié este año en los proyectos orientados a empoderar a las niñas, y me ha encantado ver algunos de esos proyectos ya en marcha. Por supuesto, el acceso a la educación y el camino hacia el empleo pueden verse bloqueados por la falta de infraestructuras de suministro de agua y saneamiento.

Un proyecto en Pune (India) busca proporcionar a las niñas y mujeres una toalla higiénica reutilizable a un precio asequible. El proyecto proporciona empleo para la producción y distribución de estas, y reducirá la contaminación causada por la eliminación de 12 300 millones de toallas sanitarias al año en el país, muchas de las cuales acaban en los vertederos.

Otros han utilizado el servicio profesional para promover el empoderamiento de las mujeres. El Club Rotario de Poona (India) organizó talleres para enseñar artes marciales a mujeres jóvenes, para que se defiendan contra la amenaza de los abusos o la trata de personas.

Yo también he tenido la suerte de utilizar mi profesión para hacer el bien a través de Rotary. El tsunami del Océano Índico en 2004 devastó las islas Andaman y Nicobar, las cuales forman parte de mi distrito. Miles de hogares fueron destruidos y muchas zonas se quedaron sin electricidad ni agua corriente. En mi visita a la isla Pequeño Andaman, el constructor que hay en mí quiso inmediatamente construir casas para los isleños sin hogar. Así que decidimos construir 500 viviendas.

En el último de mis siete viajes a la isla, pude ver algo que brillaba cuando mi helicóptero estaba a punto de aterrizar. Lo que estaba viendo eran los tejados de las nuevas casas. Me alegré mucho, y pronto comprendí algo. Como constructor, había construido muchos edificios hermosos. En comparación, estas 500 casas eran los edificios más ordinarios que había construido, y estaban en un lugar que probablemente nunca volveré a visitar, para gente a la que nunca volvería a ver.

Y, sin embargo, la satisfacción que sentí al entregar estas casas fue mayor que la que había experimentado anteriormente con mis construcciones. Probablemente porque por una vez estaba utilizando mi vocación para Servir para cambiar vidas. Ustedes también pueden haber tenido la oportunidad de utilizar sus profesiones para Servir para cambiar vidas. Me gustaría recibir sus historias sobre el servicio profesional a través de Rotary.

Asimismo, quiero concluir felicitando a todos los clubes que han participado en la iniciativa "Cada socio trae un socio", en la que se pide a cada socio que presente a una persona a Rotary. Incrementar nuestra membresía ofrece a personas de todos los ámbitos la oportunidad de compartir sus conocimientos y habilidades mediante su participación en actividades de servicio que cambian vidas.

Shekhar Mehta

Shekhar Mehta

Presidente de Rotary International

EDITORIAL

REVISTA ROTARIA VENEZUELA: EXITOSA Y LARGA TRAYECTORIA

"Siempre parece imposible hasta que se hace", una frase emblemática de Nelson Mandela que nos lleva a reavivar las páginas doradas del pasado que sustentan la gallardía, ímpetu y convicción de un equipo de rotarios soñadores, quienes un 01 de enero de 1992, asumieron la responsabilidad de dar vida a la Revista Rotaria en Venezuela que hoy arriba a su 30 aniversario.

En mi condición de rotario, representa un orgullo formar parte de este proyecto de difusión, intercambio de experiencias y apoyo a programas humanitarios. Sin duda, va dejando huellas en los corazones de cada uno de nosotros.

Si profundizamos en los antecedentes, todo se remonta a enero de 1911, cuando nace The National Rotarian - madre de la Revista Rotaria Venezuela – como dato curioso, en la edición número uno de la revista internacional, fue publicado el discurso de bienvenida de la primera convención rotaria del presidente del Rotary – para el momento-, Paúl Harris. Posteriormente 81 años después, "una semilla comienza a crecer en Venezuela, nace la revista regional con el nombre Nueva Revista Rotaria, bajo la dirección de Fouad Souki Yordi, past gobernador del Distrital, siendo durante 24 años consecutivos la voz de latinoamérica, con exactitud de 13 países: Belice, Bolivia, Costa Rica, Ecuador, El Salvador, Guatemala, Honduras, Nicaragua, Panamá, Paraguay, Republica Dominicana, Uruguay y Venezuela.

Luego arribaron aires de cambio, la escasez de materia prima y situación del país, impidieron dar continuidad a la impresión de la revista y pasa a formato digital, a partir de ese momento al servicio de los distritos venezolanos 4370 y 4380. Ha sido todo un reto este salto digital emprendido desde el año 2016.

El compromiso es indetenible. Desde cualquier latitud del país, interacteanos, rotaracteanos y nosotros los rotarios, sumamos proyectos, actividades que alimentan las páginas de la revista rotaria. El resultado más halagador es el sentido de pertenencia hacia este órgano divulgativo hecho con amor, porque cada línea así lo refleja. Hay espacio para todos.

En el horizonte se avizoran aires de cambio, más temprano que tarde la Revista Rotaria Venezuela, volverá a su edición impresa. Ese es un objetivo claro, esperemos que acciones contundentes nos permitan alcanzar esta preciada meta. Para lograrlo tu apoyo incondicional es importante.

NELSON **GÓMEZ**
Presidente Revista Rotaria

Compras en Houston

Cuando visites Houston para asistir a la Convención de Rotary International 2022, del 4 al 8 de junio, es posible que te interese incluir una maleta más. La ciudad es famosa por sus compras, y tiene algo para todos, desde tiendas de lujo hasta encantadoras tiendas locales.

En la Galleria, situada en el centro de Houston, encontrarás cientos de tiendas repartidas en 223 000 metros cuadrados. Es el mayor centro comercial de Houston y uno de los más grandes del país. Tanto turistas como lugareños acuden a tiendas como Neiman Marcus, Nordstrom, Chanel, Gap, H&M y Saks Fifth Avenue.

El centro comercial River Oaks es uno de los más antiguos y elegantes de Houston. Fundado en 1937, es conocido sobre todo por sus edificios de estilo Art Decó, su diseño al aire libre, su galardonada sala de cine y su mezcla de estética vintage y contemporánea, por no hablar de sus más de 70 tiendas y restaurantes, que constituyen una experiencia extraordinaria.

El moderno Uptown Park alberga unas cuantas docenas de tiendas locales con encanto y a la moda. Con ofertas únicas que incluyen una tienda de puros, una cafetería cuya decoración evoca la exploración espacial y una joyería en la que trabajan artesanos locales e internacionales, este centro comercial es uno de los destinos favoritos de muchos de los habitantes de Houston. Si al terminar las compras deseas comer, también podrás disfrutar de un buen surtido de restaurantes que ofrecen desde auténtica cocina franco-mediterránea pasando por el sushi o la comida callejera mexicana. - Miyoki **Walker**

Objetivo de Rotary

El Objetivo de Rotary es estimular y fomentar el ideal de servicio como base de toda empresa digna y en particular, estimular y fomentar:

1. El desarrollo del conocimiento mutuo como ocasión de servir.
2. La observancia de elevadas normas de ética en las actividades profesionales y empresariales; el reconocimiento del valor de toda ocupación útil, y la dignificación de la propia en beneficio de la sociedad.
3. La puesta en práctica del ideal de servicio por parte de todos los rotarios en su vida privada, profesional y pública.
4. El fomento de la comprensión, la buena voluntad y la paz entre las naciones, a través del compañerismo de las personas que ejercen actividades profesionales y empresariales, unidas en torno al ideal de servicio.

Comparte el don de Rotary

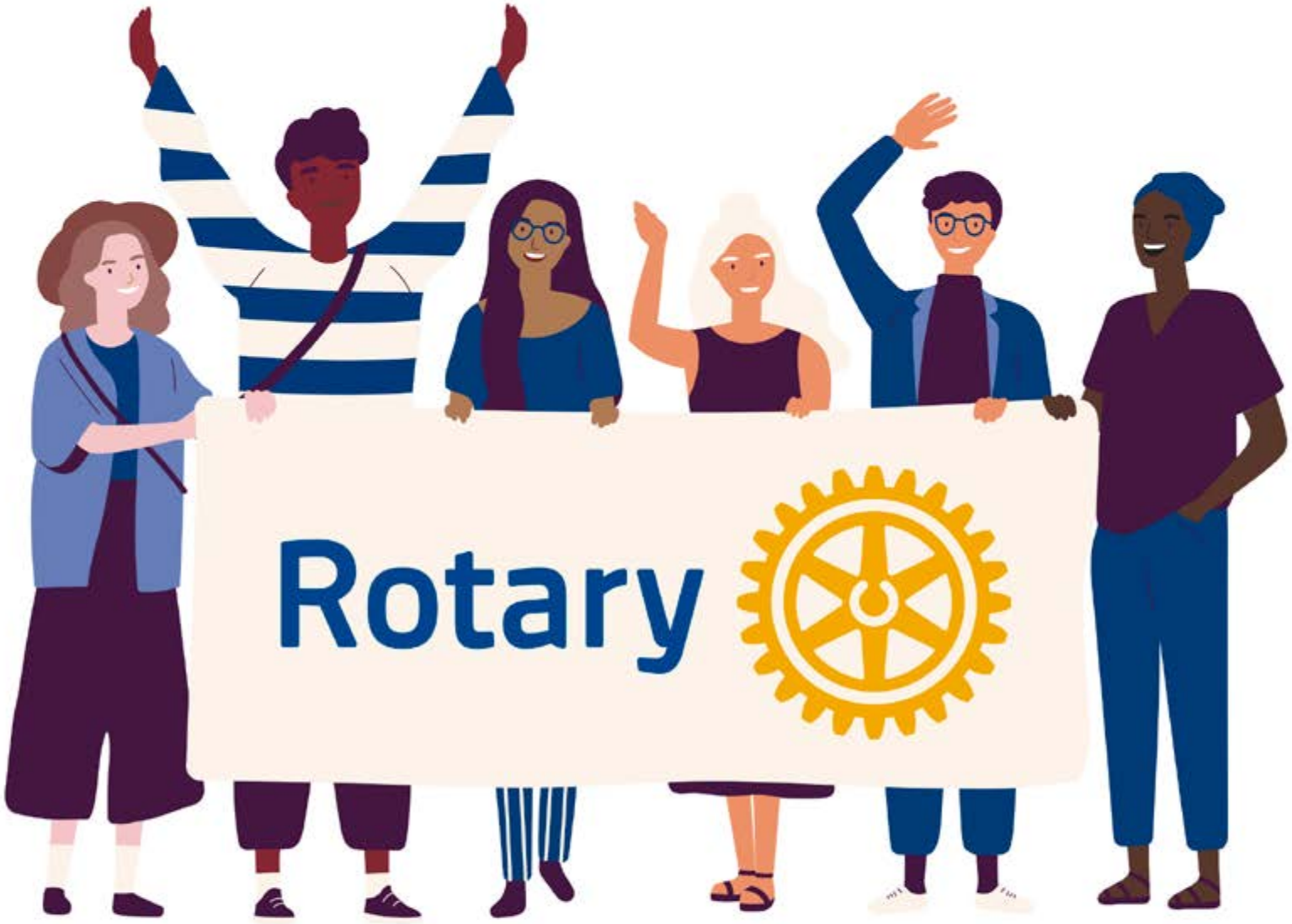

Cada uno de nosotros recibió un regalo extraordinario cuando se nos invitó a convertirnos en socios de Rotary.

Comparte ese don con otras personas. Visita el Espacio para socios en Mi Rotary y recomienda a un nuevo socio.

Recomienda hoy mismo a un nuevo socio

my.rotary.org/es/member-center

Cumpleaños

4370

	FUNDACIÓN DÍA	MES	AÑO	
Lechería – El Morro	23	02	2012	10
Maneiro	28	02	1986	36
Angostura	21	02	1978	44
Valle de Caracas	18	01	1966	56
Cumaná	01	01	1954	68
Puerto La Cruz	27	02	1950	72
Ciudad Bolívar	21	01	1942	80

4380

	FUNDACIÓN DÍA	MES	AÑO	
Coro	11	02	1942	80
Acarigua - Araure	28	02	1968	54
Ciudad Ojeda	14	02	1975	47
Del Lago	21	02	1975	47
Torbes	25	01	1984	38
Maracaibo Coquivacoa	15	02	1990	32

DATOS ESTADÍSTICOS

Rotary	1.201.314 SOCIOS ROTARIOS		37.049 CLUBES ROTARIOS	
Rotaract	232.273 SOCIOS DE ROTARACT		10.778 CLUBES ROTARACT	
Interact	388.102 SOCIOS DE INTERACT		16.872 CLUBES INTERACT	
CUERPO ROTARIO DE LA COMUNIDAD	11,917		Números de Rotary al 16 de diciembre de 2021	

Ilustración de **Viktor Miller Gausa**

El valor de las alianzas

Todos llegamos a Rotary porque queríamos participar junto a otros en el servicio y marcar la diferencia. Del mismo modo, cuando Rotary se une a organizaciones afines para trabajar con el objetivo de alcanzar nuestros objetivos comunes, no hay nada que no podamos lograr. Las alianzas incrementan nuestro impacto.

Liderar a través de las alianzas no es nada nuevo para Rotary: Contribuimos a la creación de la Iniciativa Mundial para la Erradicación de la Polio. Más tarde, cuando la Fundación Bill y Melinda Gates se unió a la causa, ganamos un aliado a largo plazo que proporciona apoyo técnico y fondos para la lucha contra la polio. Gracias a nuestra alianza y al acuerdo alcanzado con la Fundación Gates por la que esta aporta dos dólares por cada dólar aportado por Rotary, nuestra organización genera 150 millones de dólares cada año a la campaña contra la polio. Estamos orgullosos de contar con su ayuda en nuestro esfuerzo para acabar con esta enfermedad.

Mucha gente no sabe que nuestro trabajo con la Fundación Gates y nuestros otros aliados no termina con la polio, sino que incluye otras iniciativas en el campo de la prevención de enfermedades. La Fundación Rotaria se ha unido a la Fundación Gates y a World Vision U.S. para cofinanciar un programa dirigido por los socios de Rotary para ayudar a eliminar el paludismo en Zambia. Sobre la base de las alianzas forjadas anteriormente y de la futura colaboración en torno a esta labor, cada cofinanciador aporta 2 millones de dólares al programa Partners for a Malaria-Free Zambia (Alianza para una Zambia libre de paludismo), primer beneficiario de la subvención para programas de gran escala de La Fundación Rotaria.

Este nivel de impacto también puede observarse en alianzas pertenecientes a otras áreas de interés. Rotary colabora con la Agencia de los Estados Unidos para el Desarrollo Internacional (USAID) en importantes iniciativas de escala nacional. La alianza entre Rotary y USAID en materia de agua, saneamiento e higiene ha ayudado a las comunidades y gobiernos de países como Uganda y Ghana a suministrar agua potable, saneamiento e higiene, lo que ha mejorado las condiciones de vida de cientos de miles de personas. También colaboramos con USAID para ayudar a combatir la COVID-19 y su impacto financiero y social a largo plazo en Italia. Mientras tanto, el programa Hearts of Europe (Corazones de Europa), financiado conjuntamente por USAID y Rotary, ayuda a comunidades de Europa del Este mediante subvenciones globales.

Demostrar nuestra valía como aliado de confianza suele resultar en múltiples proyectos conjuntos. A través de la iniciativa Power of Nutrition (El Poder de la Nutrición), colaboramos con UNICEF, nuestro aliado para la erradicación de la polio, y la Fundación Eleanor Crook para abordar la desnutrición en la primera infancia.

La Fundación Rotaria es demasiado grande como para reservarla para nosotros. Asegurémonos de que la luz de la Fundación brille con fuerza. Al hacerlo, encontraremos nuevos socios, obtendremos nuevos simpatizantes y haremos aún más bien en el mundo.

John F. Germ
Presidente del Consejo de Fiduciarios

TRABAJO EN EQUIPO

Rotary

LA REVISTA **ROTARY VENEZUELA**, ES UN LOGRO REALMENTE SATISFACTORIO; HOY POR HOY, LA MÁS ECONÓMICA DEL MUNDO.

CON TU APORTE MENSUAL, GARANTIZAMOS SU REALIZACIÓN SIN CONTRATIEMPOS. DEMOSTREMOS JUNTOS, SOMOS GENTE EN ACCIÓN.

PARA TRANSFERENCIAS EN BOLÍVARES:
BANCO SOFITASA
CUENTA 0137 0002 84 000900496 1
ROTARY TORBES
RIF J-314821016

PARA PAGOS EN DIVISAS:
BANK OF AMERICA VÍA ZELLE
A NOMBRE DE NELSON GÓMEZ
ROTARIAREVISTA@GMAIL.COM

www.revistarotariave.org

Rotary VENEZUELA

Mensaje del PRESIDENTE

SALUDOS, QUERIDOS AGENTES DE CAMBIO

Al comienzo del año rotario, desafié a todos los clubes a planificar y organizar al menos un Día de Servicio Rotario práctico y orientado a la acción. El evento debería demostrar un desafío que enfrenta tu comunidad y que encaje en una o más áreas de interés de Rotary y debe reunir a voluntarios de afuera y dentro de Rotary.

Los días de servicio de Rotary pueden motivar a clubes de Rotary, Rotaract e Interact a planear proyectos innovadores e impactantes. Pueden mostrar tu trabajo como gente de acción y presentar socios potenciales a su club.
Me he inspirado por tu respuesta hasta ahora, y quiero compartir contigo un proyecto que ha capturado mi imaginación.

La india es el hogar de un estimado de 74 millones de personas con diabetes, una enfermedad que es una de las principales causas de muerte. Además el 50 por ciento de esas personas ni siquiera están diagnosticadas. Rotary, junto con la Sociedad de Investigación para el Estudio de la Diabetes en India, vio la urgente necesidad de diagnosticar, rastrear y tratar a las personas con diabetes. Trabajando juntos y con otras organizaciones, organizamos un campamento de pruebas de glucosa en sangre en todo el país el 29 de septiembre, que es el Día Mundial del Corazón.

El campamento se extendió por más de 10.000 sitios en la India. Con más de 2.000 clubes de Rotary y Rotaract participando en el esfuerzo. Se realizaron más de 1 millón de análisis de azúcar en la sangre en un día, un hito reconocido por el Libro de los Récords de Asia. Pero más importante que romper un récord, es el hecho que cientos de personas se enteraron que podrían estar viviendo con diabetes. Ahora pueden ser tratados por su condición y también se les ha informado que deben tomar medidas adicionales para protegerse del Covid19 y de otras enfermedades y cómo la diabetes lo puede empeorar. Este mes, el 23 de febrero, aniversario de Rotary, celebremos con más días de servicio, mostrando el trabajo de Rotary en nuestras áreas de interés. Espero escuchar noticias de tus días de Servicio en Rotary. Por favor comparte tus proyectos de Rotary o navega por ese sitio web para encontrar inspiración y socios del proyecto. En particular, te animo a que ejecutes proyectos que traten de empoderar a las niñas, ya que ellas han sido afectadas desproporcionalmente por la pandemia. El programa de Empoderar a las Niñas está teniendo una gran resonancia entre los miembros de Rotary y entre los no rotarios. Los gobiernos y ONG´s de varios países están apreciando esta significativa iniciativa. Sigámonos concentrándonos en ella.

También estoy feliz de que el lema Cada Uno, Traiga Uno está dando frutos. Asegurémonos que todos los miembros del club presenten al menos una persona a Rotary, y que todos trabajemos para involucrar a nuevos socios y mantenerlos en nuestros clubes.

En lo que sea que hagamos, recuerda que debemos esforzarnos por crecer más y hacer más, mientras Servimos Para Cambiar Vidas.

Shekhar Mehta

Shekhar Mehta
Presidente de Rotary International

LA EXPLORACIÓN
COMIENZA AQUÍ
DESCUBRE NUEVOS HORIZONTES EN LA CONVENCIÓN DE ROTARY 2022
4-8 DE JUNIO DE 2022 | HOUSTON, TEXAS (EE.UU.)
Inscríbete hoy mismo en convention.rotary.org/es.
#Rotary22
Rotary
HOUSTON 2022

ROTARY, NUESTRO DEBER COMIENZA HOY

La protección a la juventud se ha convertido en uno de los temas trascendentales dentro de Rotary International, pues son ellos quienes enriquecen a la organización; generando un impacto positivo tanto a nivel interno como externo. Sin embargo, el garantizar que los jóvenes sigan formando parte de las filas de Rotary solo será posible si todos los rotarios nos comprometemos a proteger su seguridad, respetar su diversidad y no poner resistencia a los cambios que en pleno siglo XXI la sociedad está afrontando.

Ángel Perdomo / Funcionario Distrital de Protección a la Juventud en Rotary

El mundo está cambiando y Rotary también, por eso los jóvenes son prioridad. Más de 300.000 jóvenes participan anualmente en los diversos programas de Rotary para la juventud y es por esto que la organización ha decidido adoptar normas y procedimientos que garanticen su integridad física y emocional. Así lo ha expresado la Declaración de Normas de Rotary respecto a las actividades para la juventud, señalando que Rotary International es una entidad consagrada a crear y mantener el entorno más seguro posible para todos los jóvenes que participan en las actividades de Rotary.

Dicho esto, es importante señalar que la guía de protección a la juventud de Rotary contempla que todos los rotarios y voluntarios somos responsables de la integridad física y psicológica de los jóvenes, por lo que la capacitación e implementación de normas claras dentro de nuestro Distrito 4380, es fundamental para estar a la vanguardia de esta materia. Así pues, Rotary ha dispuesto en el centro de formación una variedad de cursos para actuar y prevenir el acoso y abuso contra los niños, niñas y adolescentes.

Todo comienza dando un primer paso y esta es la iniciativa que surge de las palabras aquí expresadas, motivar a los rotarios y rotaractianos a crear una cultura de seguridad en el Distrito 4380, que permita el libre desenvolvimiento de quienes hoy traen nuevas y renovadas ideas a la organización.

Todas aquellas personas que tienen contacto directo con los jóvenes, deberán prepararse para abordar oportunamente cualquier comportamiento inapropiado, entendiendo que la reacción o respuesta que tomemos como miembros de esta comunidad, tendrá un impacto directo en el daño que pueda causarse a la víctima.

El llamado a todos quienes leen el presente artículo es a seguir los pasos que nos establece Rotary International para actuar y responder a casos de acoso – entendido como la solicitación de favores sexuales o conducta sexual no solicitada – o abuso – comprendido como el uso de intimidación, humillación, agresión verbal o sexual para controlar a una persona-, debiendo escuchar a la víctima, reconfortarla, preguntar lo sucedido, notificar a las autoridades competentes, documentar el relato y denunciar dentro de las 72 horas siguientes a Rotary International. Así podremos prevenir el acoso o abuso dentro de la organización y mitigar sus consecuencias.

Por último es importante señalar que la falta de cumplimiento de las normativas de Rotary International sobre la Protección a la Juventud, puede acarrear graves consecuencias a los distritos, clubes y socios que se encuentren implicados en estos hechos, pudiendo ser excluidos de la participación de programas para jóvenes, dar de baja la existencia de un club rotario o la solicitud expresa de Rotary sobre la necesidad de retirar un socio de la organización, prohibiéndole volver a tener contacto directo con los programas para jóvenes.

116
INSTITUCIONES CONFORMAN EL SISTEMA DE UNIVERSIDADES COMUNITARIAS DE CALIFORNIA

Rotary Club of Novato

ESTADOS UNIDOS

En septiembre, el Club Rotario de Novato, California, celebró la inauguración de un centro comunitario, culminación de una labor que comenzó en 2007 con un legado testamentario de 5 millones de dólares por parte del veterano socio Bill Jonas. El club colaboró con la Universidad Comunitaria de Marin en la construcción de un complejo de 1450 metros cuadrados en el campus de la universidad en Indian Valley. El centro alberga un espacio para banquetes con capacidad para cientos de invitados, una cocina y un escenario dotado de los últimos equipos audiovisuales. El club, cuya contribución cubrió aproximadamente un tercio del costo total del proyecto, obtuvo un contrato de arrendamiento de 75 años, así como el derecho a nombrar el centro en honor de sus benefactores, los difuntos Bill y Adele Jonas, y ahora celebra sus reuniones en este. «Fue un reto a largo plazo, pero no nos rendimos», explica Sonia Seeman, copresidenta del comité de planificación del proyecto.

Rotaract Club of Freetown Sunset

Rotaract Club of Mémorial des Gonaïves

Rotaract Club of of Antigua

1041
MILÍMETROS
PRECIPITACIÓN MEDIA ANUAL EN ANTIGUA Y BARBUDA

ANTIGUA Y BARBUDA

El agradable clima de las Islas de Sotavento puede ser una delicia para los veraneantes, pero para los residentes, la grave sequía de los últimos años ha provocado el racionamiento y la dependencia del agua desalinizada. Para aprovechar al máximo el agua disponible, el Club Rotaract de Antigua se embarcó en un proyecto para instalar 12 tanques de recolección de agua en una asociación para personas con discapacidades. «A la luz de la actual pandemia de COVID-19, esto fomentará el lavado de manos y la higiene adecuada», comenta la expresidenta del club, Ti-Anna Harris, sobre el proyecto cuyo costo es de unos 1850 dólares. El club cuenta con 34 socios y cuenta con una amplia cartera de proyectos. En septiembre, los socios recogieron basura en una playa local como parte de las campañas de limpieza "Save Our Shores" (Salvemos nuestras costas) que llevaron a cabo conjuntamente con los clubes Rotaract de Mémorial des Gonaïves (Haití), y Freetown Sunset (Sierra Leona). Otros proyectos del club incluyen la realización de pruebas gratuitas de VIH, cursos de formación profesional, una celebración navideña y un concurso de ortografía.

PROYECTOS DE ROTARY ALREDEDOR DEL MUNDO

por Brad **Webber**

REINO UNIDO

Gracias a una iniciativa que cuenta con el apoyo de Rotary, se han distribuido miles de tiendas de campaña que ayudan a protegerse de los elementos a personas sin hogar en el Reino Unido. Estas ligeras tiendas de campaña para una persona cuestan unos 40 dólares y ofrecen una solución a corto plazo para las personas vulnerables expuestas a un clima frío y húmedo. «La primera vez que mostramos el Sleep Pod a alguien fuera de nuestro pequeño círculo fue cuando se lo enseñamos a los rotarios», afirma Justin Devereux, cofundador junto con dos amigos de la organización benéfica Sleep Pod. El Club Rotario de Erdington y otros clubes del Distrito 1060 proporcionan apoyo financiero, y cientos de rotarios y otros voluntarios contribuyeron a la labor durante la pandemia ensamblando tiendas en sus hogares y así aumentar las existencias disponibles. «Mientras la gente siga muriendo en nuestras calles y en nuestros campos por hipotermia o la exposición a los elementos, Sleep Pod hará todo lo posible para ayudar a las personas que carecen de un techo, independientemente de la razón por la que se encuentren en esa situación» concluye dice Devereux.

Rotary
Club of Erdington

8.2%
DE LOS TAILANDESES SUFRE DESNUTRICIÓN

TAILANDIA

Desde el inicio de la pandemia mundial de COVID-19, el Club Rotario de Eastern Seaboard ha desempeñado un papel fundamental en más de 30 campañas de recolección de alimentos. Rodney Charman, expresidente del club, afirma que este es uno de los actores más dinámicos de Pattaya, comunidad costera que se ha visto especialmente afectada por los cierres causados por la pandemia. «Sin el turismo», comenta Charman, «los taxistas, los trabajadores de los hoteles y el personal de los bares están sin trabajo, y algunos se ven forzados a vivir en la calle o en albergues». El club colabora con un banco de alimentos local y con otras organizaciones de servicios sociales y coordina su labor con la policía para distribuir los artículos necesarios. Para preparar un gran evento de distribución en agosto, cinco socios del club pasaron tres días comprando, transportando y empaquetando alimentos en 400 kits compuestos por una comida cocinada de pollo y arroz, y una bolsa con artículos como arroz, huevos, agua, latas de pescado, aceite de cocina y mascarillas. El equipo repitió esta iniciativa en los meses siguientes.

Rotary
Club of Eastern Seaboard

Rotary
Club of Red Sea-El Gouna

EGIPTO

En 2019, intrigada por una pareja de cernícalos que anidaba frente al balcón de su apartamento, Georgina Cole comenzó a documentar sus avistamientos en la base de datos online eBird. «Me di cuenta de que tenía que aprender más sobre todas las aves que me rodean», dice Cole, socia del Club Rotario de Red Sea-El Gouna, situado en una comunidad turística del Golfo de Suez en una región que es punto de parada para más de un millón de aves que migran entre Europa y África. Cuando una escuela local le pidió que diese una charla a sus alumnos, Cole creó tarjetas de identificación de aves en inglés y árabe. Alentada por su labor, la cual cuenta con el apoyo de su club, la comunidad construyó una caseta de observación con vistas a un humedal. El proyecto se ha ampliado para educar a los hoteleros locales sobre las aves que pueden verse en distintas épocas del año. «La región del Mar Rojo se nutre de los turistas que visitan esta zona para disfrutar de la vida marina mediante actividades como el buceo», explica Cole. «¿Por qué no también del avistamiento de aves?».

60-70%
DE LOS CERNÍCALOS PERECEN EN SU PRIMER AÑO

Paz positiva:

La construcción de una sociedad para todos.

La paz puede ser explicada desde diversas perspectivas siendo por lo general, una definición personal que aportamos desde nuestra particular visión de la vida. Ello es así porque interpretamos que existen circunstancias personales que nos traen armonía, silencio, sosiego, respiro y especialmente, momentos sin conflictos. Eso es paz.

En otros escenarios en los que trascendemos de lo individual, podemos ver la paz como un proceso constructivo, medible, organizable, dirigible, de mayor alcance y capaz de ser promovido. Aquí la paz es una edificación en la que, con diseño, planificación, la suma de diversos materiales y personas con distintas características y habilidades, se construyen cimientos que sostengan una paz duradera, que genere prosperidad y prevenga la formación de conflictos. Esto, también es paz.

De manera que tanto individual como colectivamente, la paz sin conflictos o sin temor a que estos ocurran, constituye la paz negativa, precisamente por la ausencia de violencia, lo que representa nuestro primer caso. En el segundo, donde construimos pilares que sostienen la edificación, nos situamos en la paz positiva, en la promoción de los valores como la colaboración, cohesión, armonía e integración, no solo gozamos de la ausencia de violencia y conflicto, sino que se disponen de un conjunto de prácticas, acciones y capacitaciones que disminuyen ostensiblemente la posibilidad de su ocurrencia. En otras palabras, prevenimos mediante una red de actitudes y acciones, la violencia o la amenaza de ella.

Diversas instituciones académicas, multilaterales y de la sociedad civil global y local han diseñado formas diversas de construcción de paz cuyos enfoques, en suma, contribuyen a la edificación de las bases para que sea sostenible. El Instituto para la Economía y la Paz (IEP), un think tank ha diseñado un método para la medición de la paz sobre la base de los siguientes ocho pilares: a) bajos niveles de corrupción; b) aceptación de los derechos de los demás; c) libre circulación de la información; d) entorno empresarial sólido; e) alto nivel de capital humano; f) distribución equitativa de los recursos; g) buenas relaciones con los vecinos, y; h) gobierno que funcione eficazmente. Junto a este estudio, cada año este instituto publica el "Índice de Paz Global" en el podemos conocer los avances y retrocesos en la construcción de paz en el mundo.

Desde 2017 el IEP ha celebrado una alianza estratégica con Rotary International (RI) para la promoción y difusión de la paz positiva y sus ocho pilares y, para finales del año 2020 realizaron un entrenamiento a 30 líderes de América Latina para constituir los "Activadores de Paz Positiva" quienes forman, entrenan, estudian y divulgan los pilares en sus comunidades y países, haciendo de la paz positiva un medio de formación. Muchos clubes rotarios se han sumado a esta tarea en el mundo. Varios de estos líderes han participado en el programa de Rotary Peace Fellow en universidades del mundo, asociados a RI como Centros de Rotary Pro-Paz.

En febrero, el mes de la paz, prevención y resolución de conflictos, Rotary promueve el entendimiento mutuo, emprende proyectos para fomentar la comprensión y fortalecer las capacidades de las comunidades para resolver conflictos, creando espacios donde la paz puede ocurrir. La génesis de la paz inicia en la educación, formación y promoción.

Mauricio Pernía-Reyes
Activador de Paz Positiva para América Latina por el
Instituto para la Economía y la Paz y Rotary International
Past President Rotary San Cristóbal Metropolitano 2019-2020

Cambiemos de paradigma e incluyamos a las personas con discapacidades

Nota del editor: En septiembre de 2020, Rotary creó un grupo de trabajo sobre diversidad, equidad e inclusión encargado de evaluar el estado actual de la misma en Rotary y de elaborar un plan de acción integral para ayudarnos a valorar y vivir sus principios en toda la organización. Esta es la cuarta entrega de una serie de entradas de blog en las que se pregunta a los miembros del grupo de trabajo sobre su labor en el comité y por qué es fundamental que la diversidad, la equidad y la inclusión estén arraigadas en todo lo que hacemos como organización.

Jeremy Opperman se afilió al Club Rotario de Newlands en Ciudad del Cabo (Sudáfrica) en 2020. Nació con retinosis pigmentaria, una enfermedad ocular que provoca ceguera total. Es conferenciante, escritor y consultor sobre temas como la manera de conseguir que las organizaciones confíen en las habilidades de las personas con discapacidades, las razones empresariales para promover el acceso universal y la adopción de un enfoque estratégico para la inclusión de las personas con discapacidades.

Ampliar Información

PRUEB4 CU4DRUPLE

De lo que se piensa, se dice o se hace.

1. ¿Es la verdad?
2. ¿Es equitativo para todos los interesados?
3. ¿Creará buena voluntad y mejores amistades?
4. ¿Será beneficioso para todos los interesados?

Lulia

5 lugares inolvidables para visitar en familia.

Este amado lugar está colmado de contrastes y tradiciones, quienes han tenido la dicha de conocerlo, llevan en su corazón experiencias únicas e intensos motivos para regresar y revivirlas. Veamos ¿Qué bondades aguardan en el estado Zulia?

Tierra cálida y bendita, paisajes alucinantes, gente buena y trabajadora. En el extremo noroccidental de Venezuela está este apetecible destino llamado estado Zulia, con 60 mil kilómetros de superficie, siendo el cuarto estado más grande del país.

Casi todo el año, el sol es un fiel acompañante y cómplice perfecto en mantener la temperatura entre 28°C y 40°C; provoca una refrescante agua panela con limón, antes de comenzar el recorrido para conocer sus secretos mejor guardados, parece un solo lienzo multicolor entre playas, parques, paisajes inéditos y fenómenos naturales.
En primer lugar, el estado Zulia, es mundialmente conocido por su capital Maracaibo “Tierra del Sol Amada”, donde posa airoso el Lago de Maracaibo, el más grande de América Latina.

Lago de Maracaibo

Agua dulce a plenitud

Ciertamente, comprende un espectáculo visual que abarca un poco más de 13 mil km2, desde el plioceno es considerado un lago de agua dulce sin salida al mar. Tiene la dicha de ser alimentado por varios ríos como el Catatumbo desde el territorio colombiano y los afluentes: Chama, Escalante, Motatán y Palmar.

Como dato interesante, el Lago de Maracaibo, es la cuenca de Maracaibo una de las zonas de alta riqueza petrolífera a escala mundial. Justo en esta área se muestra airoso el Relámpago de Catatumbo, un fenómeno que otorga el 10% del ozono atmosférico del planeta.

Por otra parte, el Puente Rafael Urdaneta o mejor conocido puente sobre el Lago de Maracaibo, representa una verdadera obra emblemática capaz de conectar la costa oriental con la occidental. Cada base que sostiene la legendaria infraestructura, está anclada en lo profundo de las aguas; en un día de amplia afluencia transitan por allí, alrededor de 45 mil automóviles.

Por consiguiente, una parada obligatoria para turistas aventureros sobre todo, en horas nocturnas cuando luces de colores iluminan el puente de extremo a extremo ¡tienes que visitarlo!

Vereda del Lago de Maracaibo

Recreación a la vista

En las orillas del Lago de Maracaibo, está la vereda que lleva su mismo nombre; representa el parque más grande de la ciudad ubicado en la avenida El Milagro.

Un auténtico encuentro con la naturaleza, rodeado de caminerías, áreas verdes, canchas para la práctica deportiva y lo más apetecible una vista única hacia el Lago de Maracaibo, donde se observa el solemne puente, así como el danzar constante de las aguas y embarcaciones.

Relámpago del Catatumbo

Espectáculo de luces

En este enigmático sitio, llueven los relámpagos, prenden y apagan adornando el cielo nocturno entre los meses de abril y noviembre. Este fenómeno significa una fuente de luz natural al sur del Lago de Maracaibo.

Según un artículo publicado en BBC Mundo, en el año 2016, las agencias espaciales de la Nasa, junto a un par de universidades estadounidenses (Maryland y Alabama) sumadas a una casa de estudios de Sao Paulo (Brasil), confirmaron que el Lago de Maracaibo es la capital de los relámpagos en la tierra.

Más de 290 tormentas eléctricas ocurren al año. Incontables científicos han realizado investigaciones para determinar qué causa esta manifestación inusual, entre las teorías más interesantes, resalta una que defiende se debe a la acumulación de gas en la atmósfera nocturna, generando un campo magnético en forma de relámpagos.

En otras palabras, un misterio sin aclarar, pero lo cierto el conjunto de relámpagos a través de sus descargas producen el 10 por ciento del ozono natural del planeta y es patrimonio inmaterial de la Unesco. ¡Orgullo zuliano!

Basílica Nuestra Señora de Chiquinquirá

Parada obligatoria

Imponente templo, inspirado en la arquitectura barroca, construido en 1935, con abundantes mármoles y vitrales en honor a "nuestra Señora de Chiquinquirá" mejor conocida como "La Chinita".

La grandiosa obra es un monumento histórico nacional, una parada obligatoria en la ciudad de Maracaibo, para fieles creyentes o amantes de la arquitectura.

Isla Zapara

Un mix de sensaciones

Ahora sí, el agua de playa y la sutileza de los médanos, es el principal atractivo de la Isla Zapara, ubicada en el municipio insular Almirante Padilla, estado Zulia.

Queda cerca de Maracaibo y solo se accede en lancha. Un destino ideal para personas ávidas de nuevas experiencias; en ocasiones la playa luce tranquila y otras tantas con diversidad de oleaje.

La práctica más común, además de bañarse en sus aguas, es una caminata relajante, descansar en la arena o compartir de juegos familiares.

Gastronomía

Encanto al paladar

En todo caso, visitar suelo zuliano y olvidarse de probar su comida típica es como decir en lenguaje beisbolístico “Strike”. Vale invertir horas para degustar de variedad de platos como: mojitos de coco, mandocas, huevos chimbos y patacones.

Estos últimos una de las especialidades más preciadas, elaborados con base de plátano frito y relleno de queso con otros sabores de acuerdo a las preferencias de a cada comensal. ¡Una verdadera delicia!

Ahora bien, si vives o vienes a Venezuela, recuerda dedicar un par de días a conocer este emblemático Estado; allí te aguardan paisajes de ensueño, la calidez de su gente y una gastronomía tan rica que querrás replicar cada plato en casa. De seguro, recordarás frases tan características como: ¡Qué molleja! ¿Qué fue? ¿Cómo estáis vos?

Y aun así sus historias comparten un tema en común: el escape a una tierra desconocida se necesita más que un inmenso coraje.

EL CRUCE

Desesperados por un futuro mejor, dos refugiados arriesgan todo mientras huyen de sus hogares hacia destinos de lo que saben poco. Uno de ellos, Ju Eun Seok, de 22 años, intenta escapar del cordón de guardias que protege la frontera de Corea Del Norte. Otro, un adolescente somalí llamado Mahdi, se prepara para un riesgoso viaje por el mar. Incluso si Seok y Mahdi superan esos peligrosos pasajes, son solo el comienzo de sus viajes hacia lo desconocido.

Las dos historias que se relataran en las próximas páginas son emblemáticas de las experiencias de cientos de millones de refugiados de todo el mundo, que han dejado sus hogares y países atrás para comenzar una nueva vida. Sus historias son distintas, pero aun así muchos de sus elementos son los mismos: ruptura de lazos familiares. Una sensación generalizada de desplazamiento, hambre, miedo e incertidumbre económica que no se alivian. Y, un constante anhelo de una cara amistosa, una mano amiga. Si tienen suerte, varios refugiados puede que tengan asistencia de miembros rotarios, y algunos, pueden que vean a Rotary como un hogar.

15°
30°
45°
30

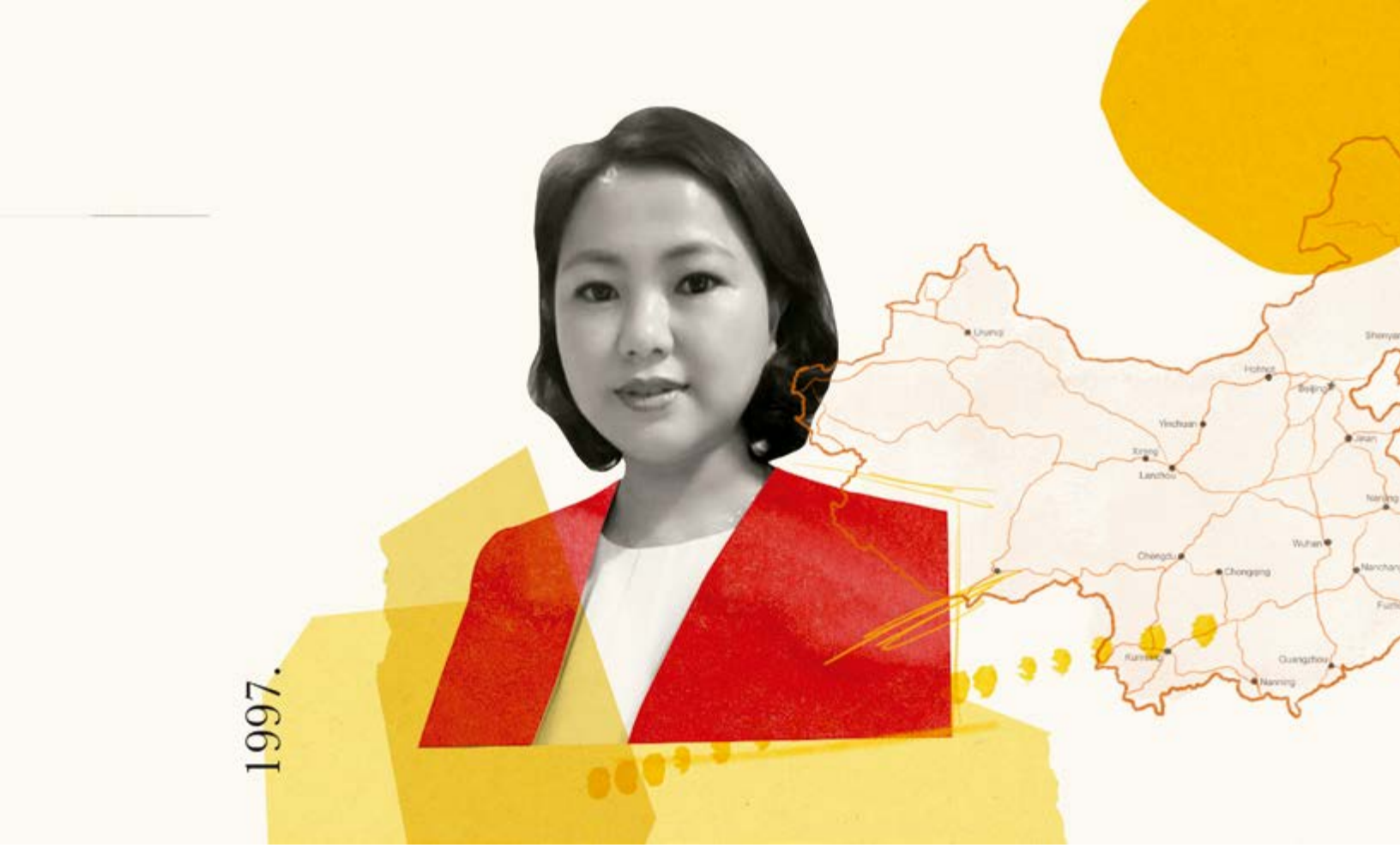

JAYU SIGNIFICA LIBERTAD

Más de dos décadas después de su escape de Corea Del Norte, Ju Eun Seok lidera un club norcoreano, el club Ulsan Jayu, cuya prioridad principal es ayudar a los refugiados.

En una noche muy fría, debajo de una luna en forma de hoz, 3 mujeres jóvenes se encontraban en el bosque y estudiaban el río congelado frente a ellas. En muchas partes del mundo, la gente se preparaba para celebrar navidad. Pero en la frontera entre Corea Del Norte y China, las jóvenes temblando, amigas desde la secundaria, están concentradas en algo diferente: su viaje para cruzar el hielo.

Eligieron este lugar con cuidado, un sitio donde el lago Yalu se extiende a solo unos cuantos metros. Y entre las sombras, ellas pueden ver a dos pues-

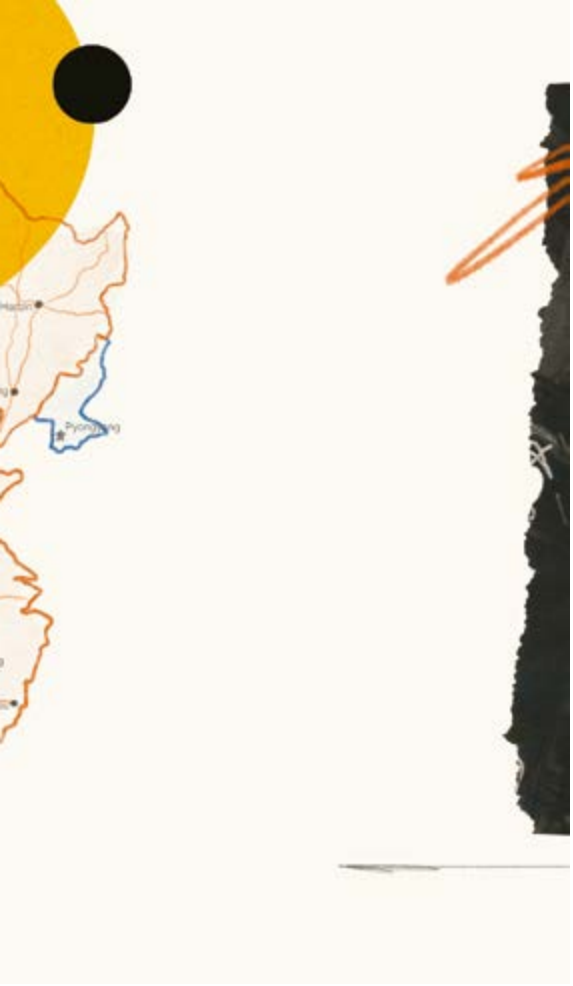

tos de avanzada bien iluminados, uno en cada lado del río, y mientras observan, los guardias del extremo opuesto comienzan a hacer su cambio de turno. El momento es ahora.

Las chicas corren desde el bosque, descienden el trecho cubierto de nieve y corren hasta el hielo. Quince rápidos y resbaladizos pasos las llevan al otro lado, donde corren por el banco y hacia un grupo de árboles. Cansadas, ellas esperan en la oscuridad. Nada. Su escape de Corea del Norte fue indetectable. Ahora están en China. A sus 22, Ju Eun Seok comenzó su largo viaje hacia la libertad.

EN LA NOCHE QUE SEOKJ HUYÓ DE NORCOREA, un 24 de diciembre de 1997, su país natal se encontraba en tiempos difíciles. Al final de la guerra fría, los rusos y los chinos cortaron los suministros que habían mantenido a la nación por años, y en 1994, el gobierno norcoreano ya había suspendido las entregas de comida a la región del noroeste a favor de su capital, Pyongyang, así como también redujo la raciones a los agricultores, quienes empezaron a acaparar comida. Las estimaciones variaban, pero al final se acababan. Las cuales sus duros esfuerzos fueron caracterizados como el "arduo marzo" por el gobierno (la cual pudo haber matado a más de un millón de norcoreanos). Un número récord de norcoreanos, específicamente mujeres jóvenes, intentaron escapar durante este período. El riesgo fue grande. A finales de los 90, el gobierno chino había reportado a miles de norcoreranos migrantes en búsqueda de trabajo. Bajo esa interpretación, los desertores estaban exentos por una convención de las naciones unidas de 1951 que prohibía a los refugiados políticos volver a su país natal. Sin embargo, más de 100 mil norcoreanos lograron realizar su escape.

Varios de ellos cruzaron el río Tumen, que separa norcorea de China y de Rusia, otros, como Seok, cruzaron el Yalu. Algunos de los que escaparon a China fueron, por un costo, ayudados por corredores en ambos lados del río. (y hoy en día esa tarifa puede exceder más de 10000 dólares). Varias de las mujeres que huyeron fueron vendidas a los agricultores como esposas, y hasta algunas fueron obligadas a la prostitución. Según un estudio de la Iniciativa de Futuros Coreanos, un tercio de las desertoras de norcoreanas sufrieron ese destino entre 2015 y 2018. Seok y sus amigos tuvieron suerte, ya que

NÚMERO DE DESERTORES EN COREA DEL SUR

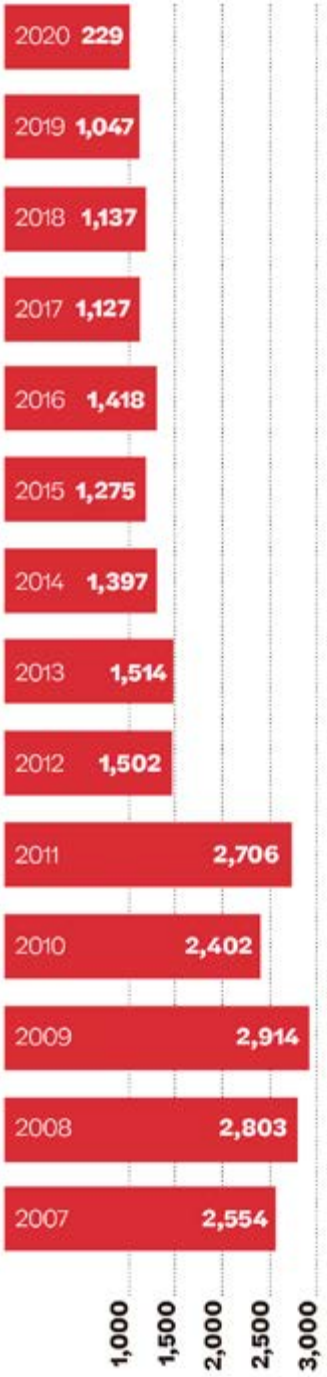

CÓMO AYUDAN LOS CLUBES ROTATIVOS DE COREA DEL SUR A LOS REFUGIADOS DEL NORTE

El club rotario de Seoul Shilla y otros clubes del distrito 3650 regularmente tienen conciertos benéficos para fundar un nuevo edificio para la Escuela Yeomyung para jóvenes inmigrantes norcoreanos.

El club rotario de Seoul Guro en el distrito 3640 apoya a la escuela Samjeong, una escuela alternativa para los jóvenes inmigrantes norcoreanos.

El Club Rotario de Yangsan en el Distrito 3721, junto con el Departamento de Policía de Yangsan, ha patrocinado nueve bodas conjuntas desde 2015 para inmigrantes norcoreanos con dificultades económicas.

El club rotario de Ilsan-Jeongbal en el distrito 3690 provee cuidado dental gratis para jóvenes norcoreanos.

habían cruzado el lago por su cuenta, sin endeudarse con nadie.

En esa noche fría de diciembre hace 25 años, las 3 mujeres caminaron por el bosque hasta encontrar una casa. Y después de dudar un poco, tocaron a la puerta, los zapatos delgados de Seok estaban húmedos por la nieve y, ella dice: "me daba miedo que los pies se me congelaran si seguía afuera" los dueños de la casa eran de una iglesia protestante basada en Corea del Sur. La organización se le hizo rara a Seok. "Ni siquiera sabía en qué iglesia o religión estaba cuando deje norcorea" ella dice. (Y para proteger a sus miembros, Seok preguntó hasta los más mínimos detalles de la iglesia).

Toda la situación no parecía real, y Seok entró en pánico. "me enteré de que iba a ser separada de mi familia para siempre", dice ella. Arrepintiéndose de su decisión, deja la casa con lágrimas en los ojos, con intenciones de volver a norcorea. Pero los miembros de la iglesia la detuvieron. Y le explicaron que los guardias estaban alerta por cualquiera que cruzara. (Los norcoreanos que iban a China para recolectar comida, ropa y otros suministros estaban siendo devueltos a sus hogares y familiares. Seok decidió quedarse.

La iglesia proporcionó a Seok y a sus amigas certificado de nacimiento, comida y santuario temporal, y después fueron llevadas para casarse con esposos Chinos. Y desde ese entonces, las 3 amigas nunca se volvieron a ver.

La iglesia colocó a Seok en una aldea rural en la provincia de Liaoning, un área en la costa al noreste de China, y se la presentó a un granjero que buscaba una esposa. Sin estar conectada a ningún corredor, Seok aceptó voluntariamente casarse, pensando que sería la manera más segura de no llamar la atención de la Policía China. "no tuve tiempo para prepararme para vivir como la esposa de un granjero", dice ella. "pero esta es la realidad de las mujeres norcoreanas", menos de un año después de su cruce, Seok dio a luz a su primer hijo.

Mientras que el hogar tuvo una apariencia de una familia normal, Seok seguía siendo una extraña en tierra extraña. El estrés de vivir en un país desconocido, en constante peligro de ser descubierta, era a veces insoportable. Seok había escuchado que varios desertores norcoreanos habían traído una navaja afilada o veneno con ellos, para evadir la captura, quitándose la vida. Ella estaba aterrorizada cada rato que veía carros blancos conducidos por miembros del ministerio de Seguridad Pública. Y cada vez que un extraño venía a la granja, ella se escondía en el bosque con su bebé en la espalda.

Finalmente, el 1 de noviembre de 2003, 6 años después de cruzar a China, Seok tomó el transporte público hacia un aeropuerto, donde tenía un vuelo reservado a surcorea, teniendo una tarjeta de identidad falsa, ella memorizó la dirección de su destino y practicó hablar las frases necesarias en Chino. Estaba aterrada cuando los oficiales chinos me interrogaron" ella dijo. "me inspeccionaron 3 veces antes de que me dejaran pasar la puerta.

Esta vez, ella fue ayudada por un corredor de la iglesia. Los desertores depen-

días de una red compleja de corredores en Corea del Norte y Sur, así como en china. Varios de los corredores en China estaban entre 2 millones de coreanos étnicos en ese país. Por un costo de (Seok pagó alrededor de 8000 dólares) ellos arreglaron el transporte, le dieron los pases necesarios, le dieron un falso ID, y sobornaron a los guardias y a otros oficiales.

El vuelo de Seok le tomó tan solo 90 minutos, y ella fue recibida por los miembros de la iglesia en el aeropuerto de Corea del Sur, el gobierno surcoreano colocó a Seok en una facultad de restablecimiento de educación llevada por el Ministro de Unificación, en donde ella paso 2 meses aprendiendo habilidades vitales tales como aprender a usar un ATM, navegar por el sistema de tránsito surcoreano, y encontrar un trabajo. Ella también fue educada sobre la democracia coreana. Y finalmente, Seok consiguió su ID como ciudadana coreana. (el país no considera a los norcoreanos como extranjeros) y le dieron un apartamento, junto un estipendio que ayudó a pagar la deuda del corredor. A Seok se esperaba que

3721.

pagara la renta y otros gastos. Ella trabajo en 3 empleos de medio tiempo al día, a veces 4. Pero, de alguna forma, ella siguió adelante.

Ahora con 46 años y viviendo en Uslan, una ciudad industrial al rincón sureste del país, Seok aún mantiene memorias vividas de su cruce. Y no solo la aterradora carrera a través del río Yalu, sino también su prueba en China que culminó con sus momentos ansiosos en el aeropuerto. Su pasaje a la libertad estaba compuesto por más que sus 15 pasos por el río Yalu; sino que le tomó miles de kilómetros y 2 culturas completamente desconocidas.

Una de esas culturas desconocidas fue la de surcorea. Y Seok estaba asombrada de su ignorancia por las costumbres, de la tecnología, y de casi todo. "Estaba avergonzada en cada paso" ella dijo. "en cada momento, me sentía como una recién nacida. Y todo sobre el estilo no se podía ni pensar en Corea del Norte".

A la comida especialmente le costó acostumbrarse. "creí que era grasosa al principio, porque era cocinada en aceites que no estaban disponibles en Corea del Norte", ella explica. Cuando salía a comer. "tuve que hacerme ver tonta y pedir ayuda en escoger algo del menú "el filete, por ejemplo, fue una revelación. En Corea del Norte, éramos más vegetarianos debido a la dificultad económica" Seok dice. "y todas estas comidas eran una experiencia desafiante".

Luego estaban las diferencias culturales. La transición del pase de la música de los 60 por la radio controlada por el gobierno norcoreano al KPOP fue discordante. Así también como el estilo más libre de películas y series de Corea del Sur. Pero la mayor sorpresa vino entre la relación entre hombres y mujeres. En el norte, ella dice. "las reglas culturales son muy conservadoras", en el sur "las expresiones y el romance es vergonzosamente libre. Siendo una mujer yo misma. "ella admite. "A veces envidiaba a las mujeres que veía".

Incluso después de todos estos años, ella aún lucha por las diferencias culturales. "A veces me siento como muda, sonriendo sin ningún motivo, mientras todos a mi alrededor hablaba" Seok dice. "Tengo que pensar lo que diré, para así expresar mi propia opinión".

Poco después de situarse en surcorea, Seok encontró un trabajo de medio tiempo en un restaurante mientras se graduaba de trabajo social en la universidad. Todo mientras cuidaba de su hijo (quien después volvió a estar con ella en Corea del Sur) y aprendiendo a cómo comportarse en el trabajo y usar los dispositivos en su apartamento. Su esposo se le unió a ellos un año después de que Seok entrara en Corea del Sur; y otro hijo nació unos años después. Seok y su esposo se divorciaron después, y ella terminó criando a los 2 hijos sola.

Pero a pesar de las adversidades, ella triunfó. Su hijo mayor completó el servicio militar y ahora ensambla autos en la Compañía de Hyundai Motors. Su hijo menor está entrenando en el ejército, y Seok trabaja como una instructora de educación de unificación.

Sin embargo, por el camino, la familia

73,8 %

de hembras entre los desertores norcoreanos a surcorea entre 2001 y 2020.

57.1 %

de desertores norcoreanos quienes entraron a surcorea entre los 20 y 39 años.

9.4 %

radio de desempleo en 2020 entre desertores de surcorea, más de la mitad de lo promedio nacional.

tuvo dificultades. “fue muy, muy difícil” ella dice. Pero ella tuvo ayuda. Ella recibió una “cálida bienvenida” del gobierno, junto apoyo financiero y trabajo. Su profesor de sociales en la universidad se volvió su mentor. Y los ancianos y el pastor de su iglesia, (la misma iglesia que ayudó su defecto) “se convirtió en mi fulcro espiritual. Ellos cuidaron de mí con el mismo afecto de mis padres. Ellos me ayudaron a superar, razón por la que estoy aquí y quien soy ahora”.

La ayuda adicional vino de una fuente inesperada. El club Rotario de Uslan le dio a Seok varias becas, y el club Munhwa de Uslan le dio una computadora. La conexión de Rotary sería crucial para la próxima década y media.

Comenzó cuando Seok empezó a asesorar a los recién llegados del Norte. Esto vino a ella naturalmente; ella había sido extrovertida de joven, y le gustaba ayudar a los demás. Cuando tenía 18 años y todavía vivía en Corea del Norte, sus amigos la habían nominado para asistir a una Conferencia Nacional de Líderes de Buenas Aduanas del Comunismo, que celebraba a los ciudadanos que habían realizado buenas obras por su país y sus compañeros. En el sur, ahora ayudó a los refugiados más nuevos a aclimatarse a la cultura y se unió a algunos de ellos como voluntaria en un orfanato.

En 2016, Hae-Sang Choi, un rotario que en ese momento era gobernador del Distrito 3721, se acercó a Seok. Como miembro del Consejo Asesor de Unificación Nacional, una junta nacional, dirigida por el presidente de Corea del Sur y conocida hoy como la Consejo Asesor de Unificación Pacífica, que consulta sobre la reincorporación a Corea del Norte y Corea del Sur - Choi había ayudado a apoyar a los refugiados norcoreanos. Animó a Seok a trabajar con otros refugiados para fundar un nuevo club. “Rotary puede ser su punto de partida para construir relaciones con la comunidad, dijo.

Choi hizo arreglos para que el Club Rotario de Ulsan Daeduck fuera el mentor del club de novatos. En 2016, con 25 socios, el Club Rotario de Ulsan Jayu, o Ulsan Freedom, como se le conoce internacionalmente, recibió su estatuto. Su presidente fundador fue Ju Eun Seok.

El club Ulsan Jayu ayuda a los refugiados norcoreanos, utilizando conexiones de Rotary para vincularlos con servicios de empleo, atención médica, asistencia legal y educación. En días festivos como Chuseok (similar al Día de Acción de Gracias), Seollal (Día del Año Nuevo Lunar) y Navidad, el club invita a inmigrantes norcoreanos y familias locales de bajos ingresos a compartir comida y regalos, usar disfraces navideños y disfrutar del tiempo junto para aliviar los sentimientos de alienación y crear un sentido de pertenencia. El último sábado de cada mes, los miembros se reúnen en el orfanato para limpiar las instalaciones y bañar a los residentes. Algunos se quedan y ayudan a los niños a hacer dibujos.

Hoy en día, la mitad de los miembros del club no son refugiados “Creo que es una señal positiva de que estamos haciendo un gran progreso”, dice Seok. “Quiero que nuestro club sea tan dinámico como cualquier otro club, con socios y proyectos diversos”. Pero enfatiza que la primera prioridad del club sigue siendo ayudar a los refugiados norcoreanos a reubicarse en la zona.

El club de Seok es uno de los muchos que están ayudando a los inmigrantes a tener una transición positiva. Los clubes rotarios de Corea del Sur han apoyado durante mucho tiempo a los desertores de Corea del Norte de diversas formas, como la construcción de escuelas, la oferta de becas y brindan servicios médicos y atención dental gratuitos. Durante la pandemia de COVID-19, cinco clubes (Ulsan-Dongbu, Ulsan Jayu, Ulsan-Jeil, Ulsan-Muryong y Ulsan-Namsan) entregaron kits de cuarentena a 580 familias norcoreanas en el área de Ulsan.

Ultimadamente, el número de refugiados ha bajado drásticamente. Acorde al ministro de unificación, solo 2 norcoreanos, una mujer y un hombre, han entrado al sur en el segundo cuarto de 2021. La menor cantidad desde que Corea del Sur comenzó a mantener datos trimestrales casi 20 años antes, y una caída dramática de los más de 1000 refugiados que llegaron cada año entre 2001 y 2019. Una de las principales causas de la disminución es la pandemia. Corea del Norte reforzó la seguridad en su frontera con China a lo largo de los ríos Tumen y Yalu, colocando tropas de las fuerzas especiales en la línea del frente para aumentar el trabajo realizado por los guardias fronterizos; en algunos casos, los soldados se colocaron cada 3 a 5 metros (10 a 15 pies). Estos cambios han hecho que sea virtualmente imposible para los intermediarios sobornar a los guardias.

Al mismo tiempo, el despliegue de

medidas de identificación electrónica, incluidos certificados de vacunación y tecnología de reconocimiento facial en los sistemas de transporte público, ha dificultado el tránsito por China sin ser detectado.

Aun así, Seok tiene esperanzas de una Corea unida. (O una en donde al menos las personas tengas la libertad de moverse entre el norte y sur) "prácticamente hablando "dice ella. ´sería feliz si tan solo los norcoreanos y surcoreanos pudiesen visitar a sus familiares y amigos". A largo plazo, le gustaría que Corea se beneficiara de las ventajas de la combinación de capital, tecnología, recursos y personas.

Más allá de los desafíos políticos estarán los culturales. Aquí es donde entra Ulsan Jayu. "Nos llamamos a nosotros mismos 'unificación ya en existencia'", dice Seok. "Creemos que nuestras actividades facilitarán que la gente del Sur acepte a la gente del Norte sin prejuicios, y la gente del Norte sentirá que puede ser aceptada, ya que otros nos ven como miembros orgullosos de la comunidad".

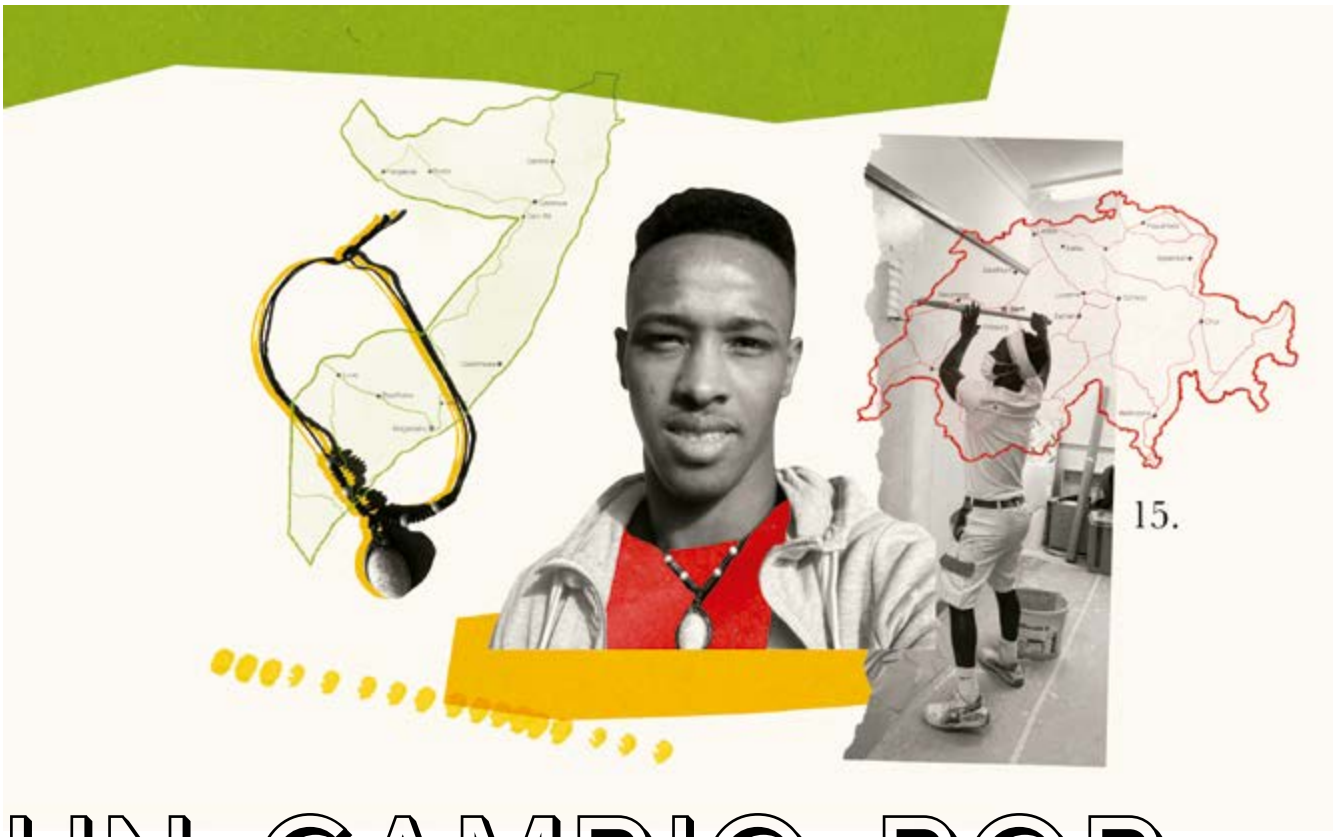

UN CAMBIO POR UN FUTURO

Escapando de la violencia en su tierra natal, un joven deja a su familia atrás y se enfrenta a lo desconocido. Y cuando llega a un lugar que no sabía que existía, los rotarios estaban listos para ayudar.

SERVIR PARA CAMBIAR VIDAS

Salí de Somalia cuando tenía 14 ó 15 años. Fue hace tan solo 5 años, aunque parezca más tiempo.

Mi madre es granjera, mis padres se separaron cuando yo era pequeño, así que nunca conocí a mi padre. Mi madre después se casó con mi padrastro. Y en esos momentos, ya había guerra.

Nunca pensé en dejar Somalia, pero un grupo terrorista llamado al-Shabaab se estaba llevando a niños de las granjas familiares, dándole falsas ideas, llevándolos hasta ciudades, y usándolos como bombas humanas. Los vi un día llevándose a un vecino, pero pude decir a mi mamá y a nadie porque me encarcelarían o me dispararían. Tuve que irme sin despedirme de nadie.

Me fui en la noche, no sabía a donde iba. Mi meta no era ir Europa, porque ni siquiera había oído de ella. Quería cruzar la frontera a Kenia. En Somalia, no tenemos buses o trenes como en Suiza, pero tenemos estos autos que te pueden dar un aventón. Tomé el primero que pude. Después de un viaje que duro todo un día, llegué a Etiopía, me había equivocado de camino. Ahí fui arrestado y me encarcelaron. Estuve ahí por un mes, hasta que me dejaron ir, estaba caminando por la calle y escuche a alguien hablar mi lengua natal, Me dijo que mucha gente viene a Etiopía y luego se va a Sudán, Libia o Europa, y se ofreció a ayudarme.

Pasé dos días en un apartamento con un grupo de refugiados y luego alguien nos recogió en un auto. El auto se averió en Sudán y tuvimos que caminar por el desierto durante tres días. Después de eso, encontramos un auto que nos llevara a Libia. No te piden dinero al principio, pero cuando llegas a Libia, tienes que pagar el viaje y todo lo que comiste o bebiste en el camino.

Si puedes pagar el dinero que debes, puedes subir directamente a un barco a Italia. Pero no tenía dinero, y cuando intenté llamar a mi padrastro, me colgó. Cuando no puedes pagar, te golpean. Me golpearon a mí y a otros jóvenes e hicieron videos. Fuimos como un ejemplo para la gente nueva que llegaba.

Una vez dieron cuenta que no tenía dinero, estaba flaco y que estaba casi muerto, ellos me dejaron ir. Encontré trabajo, pero no me pagaron nada, y todo lo que comía era harina con sal, y a veces azúcar, la primera semana no me lo podía comer y vomitaba. La segunda semana, tenía tanta hambre que lo empecé a comer. Y dormía afuera en la playa.

Me quede en Libia por casi un año y medio. Finalmente, pude montarme en un bote, no era un bote real, simplemente algo hecho de madera y plástico, y colocaron a tanta gente como pudieron en ellos. Tenía solo 2 cubiertas, y mientras cruzábamos en mar mediterráneo, las personas de la cubierta de arriba vieron una gran nave italiana. Todos se levantaron para verla, causando que nuestro bote se volcara.

El mar estaba frío porque era invierno. Tuve suerte porque sabía cómo nadar. Muchos de los que estuvieron en el agua se ahogaron. Un amigo de Somalia, Mohammed, se ahogó. Y alguien que conocí de Eritrea, perdió su esposa e hijos.

Aprende cómo puedes ayudar a los refugiados en tu comunidad y en todo el mundo visitando el sitio web del Grupo de Acción de Rotary para los Refugiados, el Desplazamiento Forzado y la Migración en:
ragforrefugees.org.

POTENCIAL SIN EXPLOTAR

En 2018, los rotarios de Zúrich iniciaron una organización sin fines de lucro destinada a ayudar a los jóvenes refugiados a integrarse en la sociedad y a ayudar a las empresas locales a encontrar trabajadores calificados. Con el lema "Le damos una oportunidad a los jóvenes", ocho clubes trabajan con docenas de empleadores locales, incluidos negocios de sastrería, catering, construcción y manipulación de carga, para brindar días de exploración de carreras, capacitación vocacional y pasantías a jóvenes como Mahdi, cuya historia puede leer en estas páginas.

Tres años antes, Marianne Hopsch había trabajado como programadora oficial del Club Rotario de la ciudad de Zúrich cuando decidió centrarse en la ayuda a los refugiados. Ella y sus compañeros del club conocieron las distintas organizaciones que trabajan en ese ámbito; su programa, que lleva el acrónimo alemán ROBIJ, se desarrolló a partir de esas conexiones. A mediados de 2021, seis refugiados habían encontrado aprendizajes y más de 20 otros habían sido colocados en pasantías de prueba. Durante tres días de exploración de carreras, casi 200 jóvenes pudieron reunirse con representantes de organizaciones comerciales y aprender sobre oportunidades laborales.

Para más información (en alemán), **visita robij.ch.**

CÓDIGO DE CONDUCTA DE ROTARY

Se ha adoptado el siguiente código de conducta para el uso de rotarios:

1. Actuar con integridad y de conformidad con elevadas normas de ética en mi vida profesional y personal.
2. Ser ecuánime y respetuoso en el trato con los demás y brindar la debida consideración a sus profesiones.
3. Mediante Rotary, utilizar mis conocimientos profesionales y empresariales para orientar a los jóvenes, ayudar a personas con necesidades especiales y mejorar la calidad de vida en mi comunidad y en el mundo.
4. Abstenerme de actos o conductas que desprestigien a Rotary o los demás rotarios.
5. Ayudar a mantener un ambiente libre de acoso en las reuniones, eventos y actividades de Rotary, denunciar cualquier presunto hostigamiento y ayudar a garantizar la no represalia a las personas que denuncian acoso.

UNA GRAN IMAGEN

¡VIVU ESPERANTO!

Miembros del compañerismo esperanto conversan por un lenguaje internacional hablado por 2 millones de personas.

A finales del siglo XIX, el oftalmólogo polaco L.L. Zamenhof imaginó una forma de ayudar a construir el entendimiento internacional y, eventualmente, la paz mundial. Y así creo un lenguaje de la esperanza: Esperanto, que en Esperanto significa: "el que tiene esperanza".

Para apoyar su difusión, Zamenhof uso estructuras y vocabularios derivados primordialmente de lenguas romance, con un conocimiento de vocabulario germánico y sin verbos irregulares, sustantivos de género ni gramática compleja. Puedes adquirir fluidez en menos de un año practicando con la popular aplicación de aprendizaje de idiomas Duolingo y manteniendo conversaciones regulares en línea. Pero ni siquiera lo necesitarás, dicen los hablantes de Esperanto. Aprende algunas reglas simples de gramática con un libro de texto como Esperanto completo, y con el léxico del libro a su lado, puedes hablar con los rotarios de todo el mundo.

No te faltara compañía, con casi 2 millones de hablantes, (incluyendo algunos hablantes nativos), Esperanto continúa prosperando en la era digital: Duolingo dice que el curso de Esperanto comenzó con casi 1 millón de personas. Además del inversionista George Soros, entre sus oradores se encuentran los 57 miembros de la Beca de Rotary en Esperanto: Rotaria Amikaro de Esperanto (RADE). El grupo, cuyos orígenes se remontan a 1928, afirma ser la confraternidad más antigua de Rotary.

El Membroj de RADE, que vive en 13 landoj diferentes, usa esperanto en el hogar y conectan con otros compañeros a través de una aplicación para smartphones llamada Amikumu. Un elemento habitual de RI konvencioj (convenciones) en años pasados, RADE ahora se conecta por Zoom, así como a través del único club de habla Esperanto, el Rotary E-Club de Esperanto-Brasil. El Esperantistoj es como todos los demás en Rotary, impulsados por nuestro lema, traducido en Esperanto como Servo Super Mío.
—**Joseph Derr**

Nota del editor: todos los miembros de Rade que citaron este artículo también son miembros del Rotary E-Club de Esperanto-Brasil, a menos que se indique lo contrario.

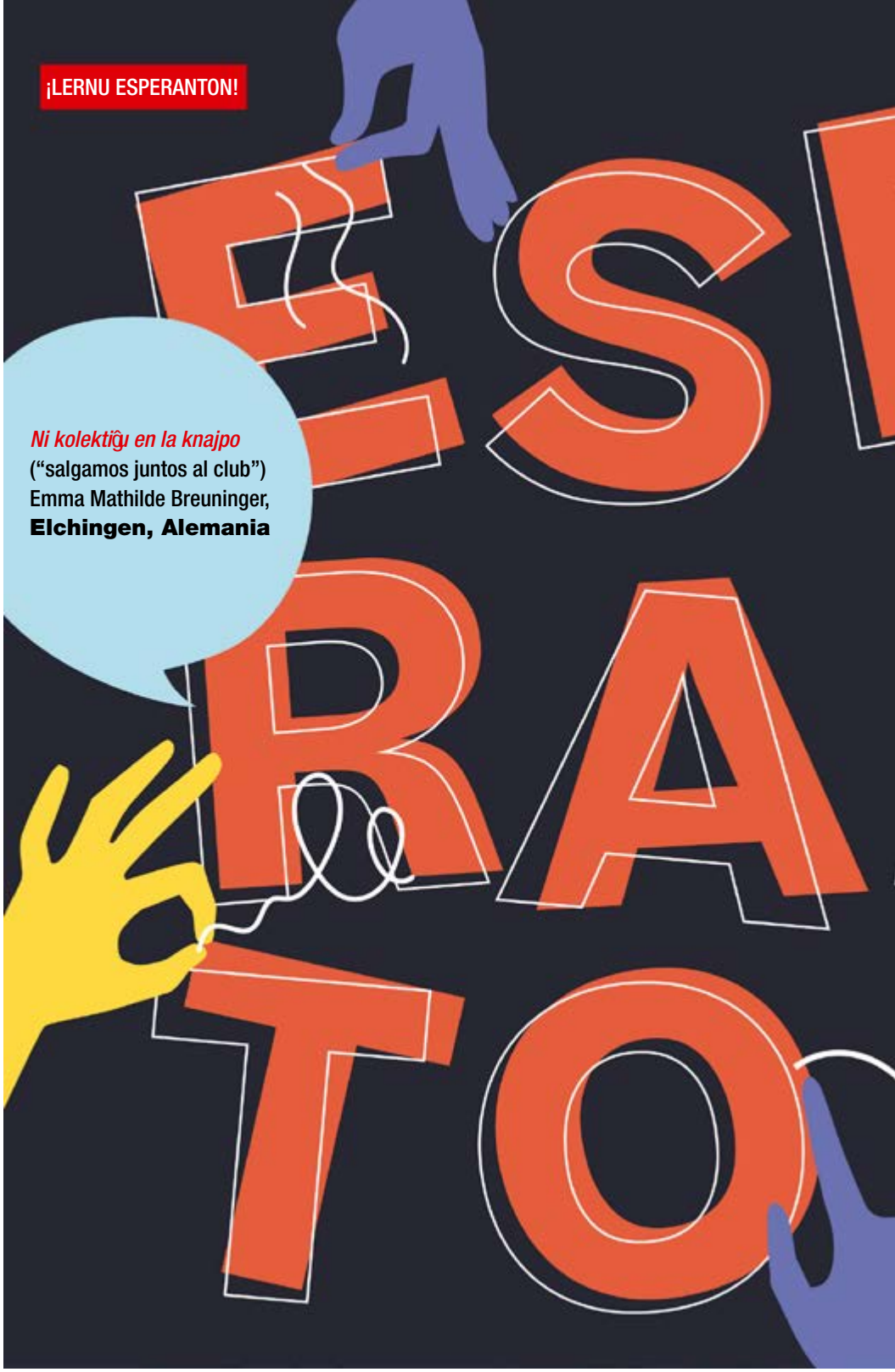

MEMORANTE LA TEMPTON

Creciendo en Berlín al final de la segunda guerra mundial, lo primero que nos dieron los rusos fue un libro de gramática rusa. Luego, nuestra escuela terminó en la zona estadounidense después de la división de Berlín, y obtuvimos un libro de gramática inglesa. Aprendí que el lenguaje es poder. Más tarde, escuche sobre un lenguaje sin ejércitos ni países, un lenguaje de fraternidad llamada Esperanto. Entonces, me convencí de que sería un gran paso adelante, un segundo idioma para todos que no pertenecía a nadie. - **Sandkühler Grattapaglia**

En el Congreso Mundial de Esperanto de 1970 en Viena, conocí al actor Nikolay Rytkov, quien paso unos cuantos años en un gulag debido a su esperantismo. Huyó de la Unión Soviética en un congreso previo y nunca regresó a casa. En su autógrafo para mí, él escribió: Esperanto abre fronteras y corazones. En los años transcurridos desde entonces, he sido capaz de experimentar la razón que tenía. - **Breuninger**

En 1998, en un Congreso Mundial de Esperanto en Francia, conocimos a rotarios y ellos nos invitaron a ser parte de Rotary. Aceptamos, y pronto estuvimos en el stand de RADE en la convención de Rotary. - **Giuseppe Grattapaglia, Alto Paraíso de Goiás, Brasil**

LA AVANTAGOJI DE ESPERANTO

- **Cuando uso esperanto**, estoy celebrando y reforzando el hecho de que solo hay una humanidad en un planeta tierra y que los humanos estamos destinados a vivir en paz. - **Klawe**
- **Esperanto convierte** en un ciudadano del mundo. - **Breuninger**
- **Tengo varios contactos** y he viajado extensivamente gracias a Esperanto. Como Rotary, Esperanto abre las puertas a una maravillosa comunidad. Y lo mejor de todo, en 2001, durante un festival de esperanto en Italia, conocí a una polaca llamada Anna, ¡con quien me casé hace 17 años! - **Julio Calegari, Dubai, Emiratos Árabes Unidos**
- **A través de RADE**, es fácil ponerse en contacto con otros rotarios de todo el mundo, ya que no hay barreras de idiomáticas. Esto hace posible los intercambios culturales, mejorando el respeto por el patrimonio cultural de otras naciones. - **Klawe**
- **Patrocinadores de nuestro club** "Verda Lingvo" (Lenguaje verde), una escuela de párvulos en Muleba, Tanzania. Me conmueve mucho cuando veo vídeos de la escuela. Me alegra poder ayudar a estos maravillosos niños a través de nuestro proyecto. - **Breuninger**
- **Esperanto me ha ayudado** a menudo en mi profesión como médico. Cuando confronto un problema poco común, consulto auténticos especialistas en otros países. A través de las redes internacionales de los hablantes de Esperanto, nosotros una vez conseguimos transferir un paciente de un remoto hospital extranjero a su región de origen, donde no teníamos otros lenguajes comunes para comunicarnos; sólo el esperanto funcionó para hacer la transferencia posible. - **Klawe**

Celebramos

30

Años

LAS PRIMERAS 30 PRIMAVERAS DE LA REVISTA ROTARY VENEZUELA

Por María Eugenia Maldonado

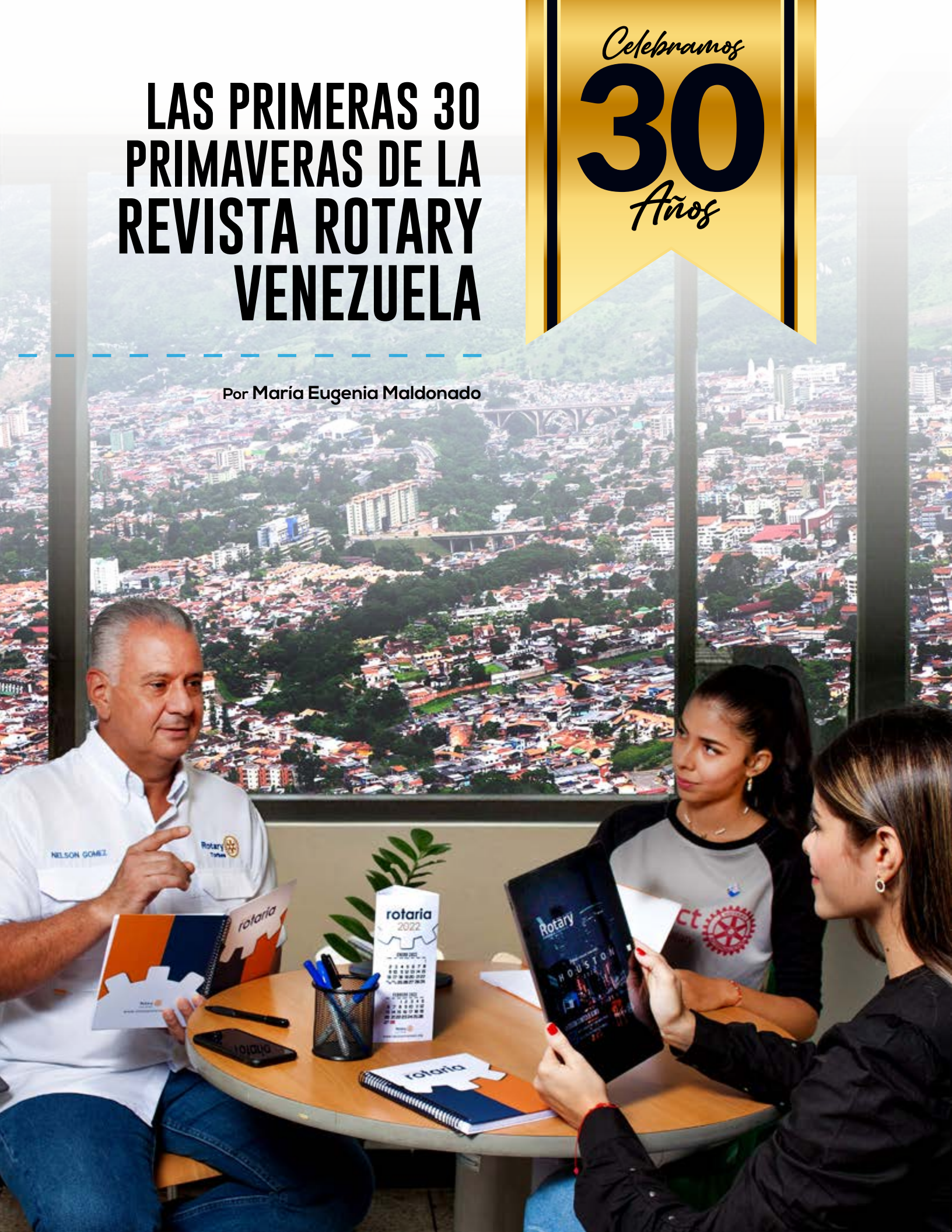

UN ANIVERSARIO COLMADO DE RETOS Y EXPECTATIVAS

"La comunicación es una ventana de oportunidades".

Un "amanecer de ideas frescas" marca el inicio de la Revista Rotaria en Venezuela, inolvidable experiencia que nace un 01 de enero de 1992 y hoy por hoy, continúa sumando momentos satisfactorios en apoyo amplio a los programas humanitarios y los objetivos de Rotary International.

Claramente, con especial atención a los temas que involucren las 7 áreas de servicio de Rotary: fomento de la paz, prevención y tratamiento de enfermedades, suministro de agua potable, salud materna infantil, promoción de la educación, desarrollo de las economías globales y protección del medioambiente.

Ahora es una realidad, la Revista Rotaria en Venezuela o Revista Rotary Venezuela – como se le conoce en la actualidad – alcanzó oficialmente sus primeras 30 primaveras, casualmente "30 años" representa la edad de cambios o decisiones transcendentales – por ejemplo, si la revista fuese un rotaractiano, sin duda tendría que responder a lo siguiente: ¿sigo formando parte de Rotaract o me sumo a un club de rotarios?

A pesar de los contratiempos en el camino que impidieron seguir siendo una revista impresa y seguir brindando cobertura a 13 países de Latinoamérica, la Rotary Venezuela ha sabido reinven-

tarse, ahora con una presentación digital y al servicio de los distritos venezolanos 4370 y 4380.

Ahora bien, la participación de las nuevas generaciones viene arropando de ideas interesantes, las recientes ediciones de la Revista, que además, ha venido aprovechando las posibilidades infinitas de las herramientas digitales para avivar cada historia, así como la interactividad notoria del momento; ahora en cualquier lugar desde el computador, tableta o celular, es posible acceder a sus recientes o pasadas ediciones a través de la página web:

revistarotariave.org

BENEFICIOS

PROPORCIONAR información de interés rotario que facilite una visión de impacto global de Rotary.

GESTIÓN DE REDACCIÓN con la preparación de contenido de calidad, de acuerdo a la relevancia de eventos.

DIFUNDIR CONTENIDO propagar a través de la revista, el alcance mundial de Rotary International

PUBLICAR se trata de plasmar a nivel redaccional y visual

Arturo Álvarez

Ex jefe de despacho y ex presidente de la Revista Rotaria en Venezuela

Recuerda como si fuese ayer, su participación en la revista; estuvo encargado – inicialmente- durante 6 años del despacho de cada uno de sus ejemplares impresos a 13 países de Latinoamérica que formaban parte este proyecto comunicacional.

Todos los meses, organizaba junto a un equipo de rotarios las revistas para ser enviadas vía encomienda desde Colombia a otros países; luego, los envíos fueron desde Venezuela.

Seguidamente, Álvarez rememora con especial atención, que durante 9 años, asumió con responsabilidad el cargo como presidente de la revista, desde entonces, además de monitorear los despachos, tuvo la inolvidable oportunidad de visitar Uruguay, Perú, Guatemala, Canadá y Estados Unidos.
Esta última visita, - recuerda - más que enriquecedora, fue verdaderamente emocionante; estuvo en la sede central en Chicago y sentado justo frente al escritorio oficial del presidente de Rotary International.

Como dato curioso, la revista fue la segunda más grande en la región en volumen de envíos a otros países, cifra superada únicamente por Brasil. Un orgullo que el material llegase incluso a Rotary International y existiese de forma constante un intercambio de artículos con revistas representantes de otras latitudes, una clara manifestación de compañerismo y hermandad.

María del Rosario de Souki

Ex Editora y Ex gerente de la Revista Rotaria en Venezuela

Fue gratificante la experiencia de ejercer funciones como editora y gerente de la revista rotaria en Venezuela hasta el año 2013, sobre todo conocer personas valiosas en Rotary. La visita a la sede del Rotary International representa una linda experiencia y agradezco a Rotary Torbes permitirme vivirla.

EVOLUCIÓN REVISTA ROTARY VENEZUELA

Breve historia de la Rotary desde el nacimiento hasta nuestros días. Su papel fundamental en la divulgación de los proyectos de servicios de los clubes rotarios.

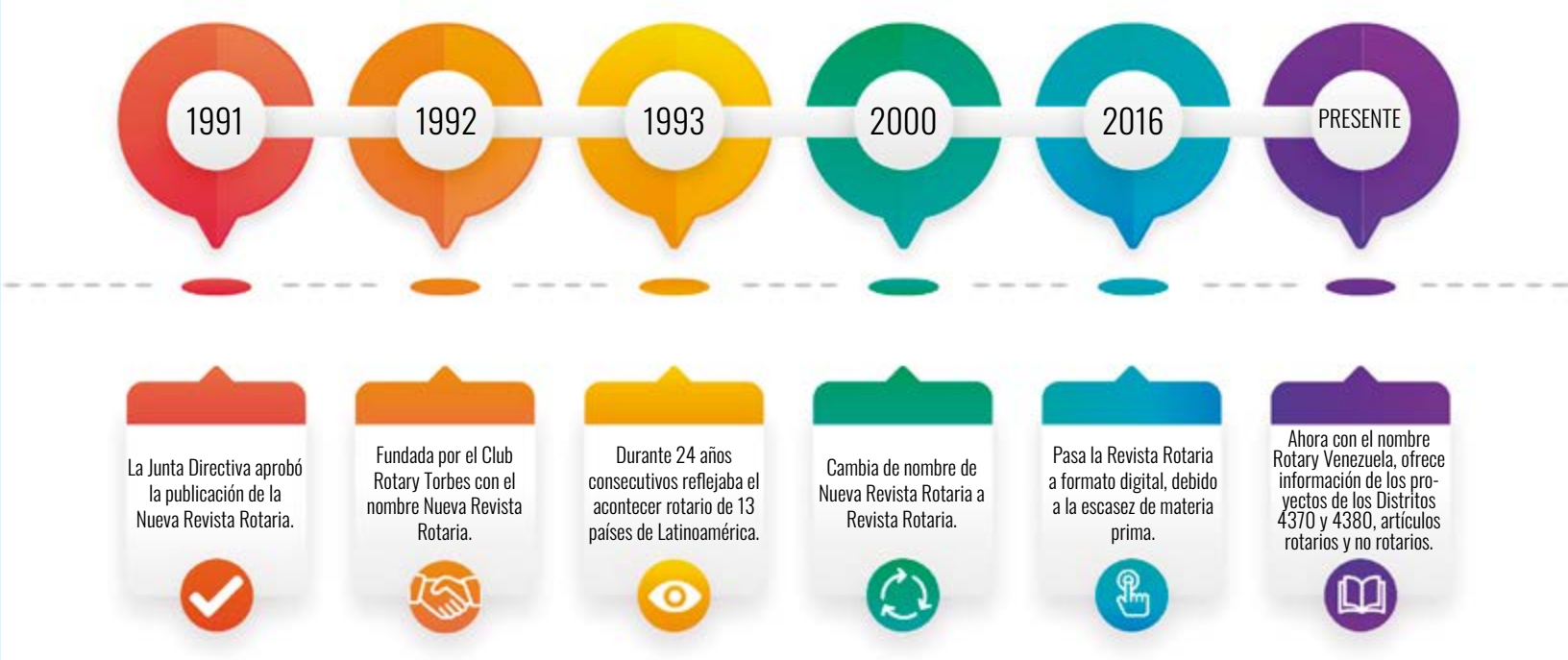

DATOS INTERESANTES

CONEXIÓN DIGITAL

Nuestra revista cuenta con su propia página web, siendo un portal de conexión con el mundo.

PROYECTO DE SERVICIOS

La Revista Rotary Venezuela refleja en la sección CLUBES EN ACCIÓN, la gestión de los clubes de los distritos 4370 y 4380.

FRECUENCIA BIMENSUAL

Revista Rotary Venezuela es editada cada dos meses.

ALGUNAS EDICIONES

2008 - 2021

2008

2011

2014

2017

2018

2019

2020

2021

Rotary
VENEZUELA

POSTURA DE **ROTARY** DE LA VACUNACIÓN

Como primera organización en imaginar un mundo libre de polio mediante la inmunización masiva de niños, Rotary cree que la decisión de vacunar es un imperativo humanitario. La Directiva de Rotary International y el Consejo de Fiduciarios de La Fundación Rotaria consideran que:

1. La vacunación mundial es el camino para poner fin a la pandemia, y alentamos encarecidamente a todas las personas, incluidos nuestros socios, a vacunarse.

2. La desinformación obstaculiza la lucha contra la COVID-19, y estamos comprometidos a proporcionar a nuestros socios información basada en evidencias científicas.

3. Rotary se compromete a garantizar la equidad en el acceso a las vacunas para todas las personas. A través de nuestra labor conjunta con Gavi, la Alianza para las Vacunas, aprovechamos nuestra experiencia en la primera línea de la lucha contra la polio para facilitar el suministro de vacunas.

4. Rotary rinde homenaje a los trabajadores de la salud de todo el mundo que prestan servicios que salvan vidas. Alentamos a los clubes a brindar reconocimiento y aliento a estos héroes.

5. Alentamos a los clubes rotarios y clubes Rotaract a redoblar sus esfuerzos para apoyar las labores de prevención y vacunación contra la COVID-19.

6. Como uno de los mayores avances alcanzados por la medicina moderna, las vacunas son seguras, eficaces y salvan millones de vidas cada año. Estas han eliminado o controlado numerosas enfermedades como la polio, la viruela, el sarampión y el ébola, y ahora se nos presenta la oportunidad de acabar con la pandemia de COVID-19 mediante la vacunación.

7. La erradicación de la polio sigue siendo el principal objetivo de Rotary. Podemos seguir aplicando las lecciones aprendidas en la lucha contra la polio a las labores de respuesta a la COVID-19.

ROTARY CONSTRUYE PAZ CREANDO LA PRÓXIMA GENERACIÓN DE CAUSANTES DE PAZ

Siempre espero con ansias febrero, el mes de aniversario de Rotary, como un tiempo de recordar nuestra historia. Lo que empezó como una pequeña reunión en una oficina de Chicago en 1905 se transformó pronto en un movimiento global. Uno en el que tú y yo somos parte ahora.

Febrero también es el mes de la consolidación de la paz y la prevención de conflictos. Cuando celebramos un concepto fundamental de Rotary: la búsqueda de la paz y el entendimiento mundial.

A través de nuestras subconvenciones globales y distritales, la fundación rotaria es una fuerza para la paz. Al igual que todos ustedes quienes usan esos fondos para proyectos. Una subconvención que promueva la alfabetización puede llevar a una mayor comprensión y seguridad económica en esa comunidad y más allá. Esto sienta las bases para la paz. Cuando las comunidades no se estén peleando por escasez de agua, ya que ahora tienen un sistema de bomba funcionando, pueden buscar la educación. La promoción de la paz está entretejida en todo lo que hace Rotary.

El trabajo en construir activamente la paz y el entendimiento ha sido un sello distintivo de Rotary desde sus inicios. Pero con la creación de Centros de Paz de Rotary en 1999, empezamos un nuevo capítulo en esta historia. Este año marca el aniversario número 20 de la clase inaugural de los becarios de paz; el programa innovador continúa fusionando una sólida comprensión académica de las raíces del conflicto con tácticas prácticas para resolver problemas del mundo real.

A pesar de los impactos de la pandemia, Los Centros de Rotary pro paz se pudieron adaptarse. Asegurando interrupciones mínimas al programa. Ahora, los estudiantes de nuestros 7 centros están reanudando sus actividades normales. Esto incluye jóvenes constructores de paz en nuestro nuevo centro en Makerere, universidad en Kampala, Uganda, quienes se están preparando para aplicar sus nuevos conocimientos y habilidades en una región que necesita de soluciones pacíficas.

El programa de centros de paz sigue creciendo. Nuestro comité de búsqueda está investigando ubicaciones potenciales en el Medio Oriente o África del Norte para establecer nuestro octavo centro, con planes para su lanzamiento tan pronto en 2024. Este es un paso importante para los esfuerzos de Rotary en la educación para la paz mundial, ya que sentamos las bases para la siguiente generación de becarios para perseguir la consolidación de la paz en esa región. Y no nos detendremos ahí: nuestro objetivo es abrir un Centro de Rotary Pro Paz en América Latina para 2030.
En los últimos 117 años, Rotary ha crecido para convertirse en una fuerza mundial para el bien.

Promueve la paz y el entendimiento en todos nuestros esfuerzos. El poder de permanencia de Rotary, la Fundación y nuestro compromiso de décadas con la paz son cosas que vale la pena celebrar, apoyar y sostener para las generaciones que nos seguirán.

John F. Germ
Presidente del Consejo de Fiduciarios

AL DESARROLLAR LA MEMBRESÍA INCREMENTAMOS EL BIEN QUE PODEMOS HACER

Presentamos la Sociedad de la Membresía para Padrinos de Nuevos Socios

Para brindar reconocimiento a quienes han demostrado un compromiso y un éxito extraordinarios en el desarrollo de nuestra membresía, hemos lanzado un nuevo programa. La Sociedad de la Membresía para Padrinos de Nuevos Socios es una galería virtual en la que figuran aquellos socios que han apadrinado a 25 o más socios.

Visita rotary.org/membershipsociety

Rotary

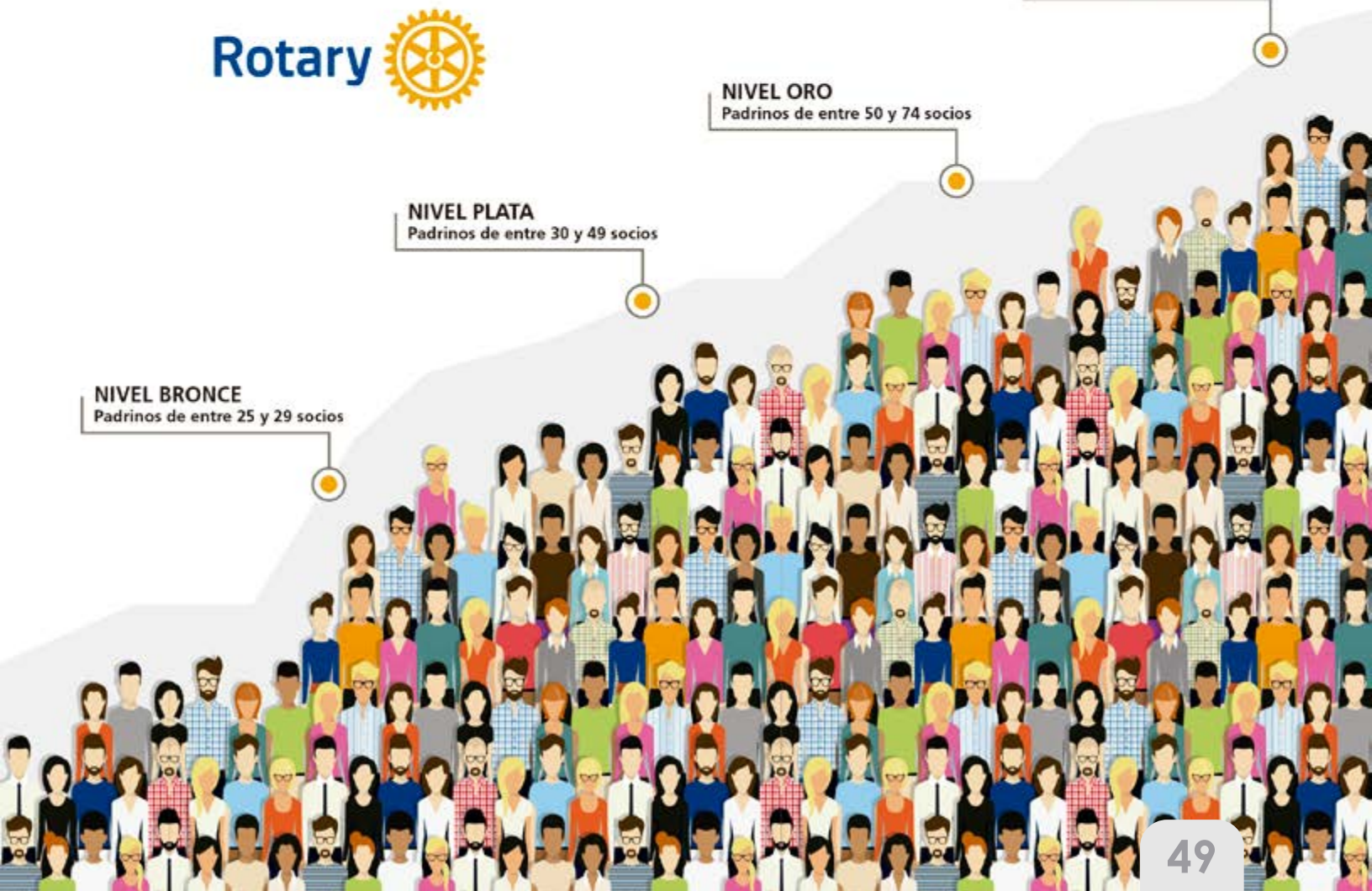

Mensaje de Carlos **Zissimos Ostty**

Saludos mis estimados compañeros rotarios, espero todos se encuentren bien.

Como todos saben, el mes de diciembre Rotary lo dedica a la "Prevención y Tratamiento de enfermedades". En este sentido, varios clubes del distrito continuaron con la realización de jornadas destinadas al despistaje y diagnóstico temprano de cáncer, jornadas educativas y de diagnóstico de diabetes e hipertensión arterial, y por supuesto la aplicación de varios tipos de vacunas a niños, jóvenes y adultos.

Durante esta primera quincena de diciembre, se dispensó visita oficial a los Clubes Rotarios, Cumanagoto, al novísimo Roraima Caracas, al C.R. Cafetal y al C.R. El Peñón, y fuimos testigos de excepción del desarrollo de sus obras y programas bandera en los diferentes sitios donde prestan servicio a la comunidad. Igualmente de la mano de nuestros estimados amigos del C.R. Chacao en calidad de club organizador y nuestro Instructor Distrital el PGD Jorge Lara, se llevó a cabo el Seminario Distrital de Liderazgo y Protocolo en honor a nuestro entrañable amigo Jorge Baladi, donde cabe destacar la valiosa colaboración de nuestra siempre atenta Secretaria Distrital Ileana Guillen. De esta forma cerramos el ciclo de visitas y actividades correspondiente a finales de este año calendario, primer semestre de nuestro año rotario 2021.

No quiero dejar pasar esta oportunidad para recordarles que diciembre es la época perfecta del año para celebrar en familia, añorar el pasado, anhelar un futuro mejor y recordar con amor y cariño a quienes ya no están con nosotros en este plano terrenal, pero que permanecerán inalterables en nuestros recuerdos y en nuestros corazones. Sé que este año 2021 ha sido difícil para todos, y ha puesto en nuestros caminos grandes retos a vencer y obstáculos que sortear, sin embargo Lili y Yo, hemos tenido la invaluable oportunidad de ver como cada uno de ustedes estimados compañeros rotarios, refleja con un brillo especial ese deseo de querer hacer más por el prójimo, por nuestras comunidades necesitadas de soluciones duraderas y sustentables, llevando con su entrega al servicio una gota de alegría y cariño fraternal a todo aquel que es alcanzado con nuestras actividades, proyectando un mundo mejor en donde todos somos bienvenidos y respetados.

Por eso, en estos días de asueto decembrino, no pierdan la oportunidad de expresar a sus familiares y amigos el mejor de sus saludos navideños y vamos a enviarles nuestros mejores deseos, porque al hacerlo dan brillo al día a día de cada uno de sus destinarios, y sin duda levantarán en ellos un poco de alegría festiva tan necesaria en estos últimos tiempos. Pero lo más importante de todo, es que le harás saber que alguien piensa en ellos y que los conservas en tu corazón sin importar distancias u otros impedimentos, porque Navidad es época de dar, lo cual encuadra perfectamente en nuestro lema Rotario "Dar de Sí, antes de Pensar en Sí". Estoy totalmente seguro, que tú también recibirás gran cantidad de hermosos deseos.

Reciban todos ustedes nuestros mejores deseos, que esta navidad y año nuevo traiga suficiente energías para materializar todos sus anhelos, que la estrella de Belén ilumine sus pasos por los mejores caminos, que la abundancia mantenga sus hogares libres de todo tipo de necesidades, y sobre todas las cosas que la salud reine para todos y sea nuestra mayor fortaleza. Y no pierdan el rumbo de "Servir Para Cambiar Vidas" porque en definitiva "Se Beneficia más el que Mejor Sirve".

Feliz Navidad y un Próspero Año Nuevo 2022 para todos.

Carlos, Liliana, Valentina y Teodoro

Mensaje de Guillermo **Muriel P.**

Nos encontramos nuevamente en este espacio de breve lectura, en el cual nos esforzamos por narrar de forma sucinta, eventos relevantes de nuestro Distrito; como haber mejorado el porcentaje de participación de todos ustedes en Mi Rotary, sigamos avanzando la meta es alcanzar como mínimo un 90% del registro completado.

Deseo compartir con ustedes la grata experiencia transcurrida en la ciudad de Monterrey - México, donde luego de los sinsabores relacionados con los eventos de estos últimos 24 meses, nos reunimos los Gobernadores de la Zona 25-A en ejercicio y compartimos de manera presencial algunas vivencias recientes. Sin lugar a dudas, Rotary es compañerismo, solo en ese ambiente de optimismo frente a las carencias de las comunidades, es factible crear, planificar, desarrollar y culminar cada tarea, en síntesis con el lema Servir para Cambiar Vidas.

Nuestra estadía en Monterrey, la capacitación y mesas de trabajo, nos han permitido comparar y aprender de las mejores prácticas; el rotarismo en este lado del Globo, es fantástico, solo nos queda agradecer a la providencia por tan bonito momento y continuar generando oportunidades de encuentro.
Todos conocemos de las penurias existentes en cada vecindario de Venezuela, por eso nos hemos esforzado en dedicar tiempo y recursos a la positiva labor de nuestro CR Guillermo Soto Luzardo, quien preside el Comité de Servicio Internacional y ha logrado conformar un súper equipo integrado por unos 70 compañeros, quienes residen en 15 países diferentes y están forjando relaciones con el único propósito de lograr financiamientos para nuestros proyectos; bien sea con subvenciones distritales, globales o de financiamiento directo. Los montos son variados y van desde modestos, hasta aquellos donde la participación de nuestra Fundación Rotaria es indispensable.

Para ir cerrando este espacio de contacto con cada uno de ustedes, los exhorto de manera muy especial a dedicar una porción de sus ingresos al Fondo de Programas Anuales de La Fundación Rotaria, es imperativo lograr un FDD apropiado para capitalizar el interés de distritos promotores y patrocinantes de nuestros proyectos, hasta la fecha seguimos exonerados de cancelar la cuota a RI, este año serían 72 USA$, cada uno de nosotros donando la mitad de esta cantidad, haría un monto de 39,600.00 U$, nada despreciable, anímate ¡Sí se Puede!

Vayan "puliendo sus zapatos", nuestro comité organizador de la conferencia está en marcha, nos vemos en Valencia, el próximo 12 de mayo de 2022.

Guillermo&Doris

CLUB ROTARY
SAN CRISTÓBAL METROPOLITANO

SEMBRANDO CONCIENCIA AMBIENTAL

PUNTO VERDE EN SAN CRISTÓBAL

Rotary San Cristóbal Metropolitano, usando las estrategias propuestas por nuestro gobernador, ha realizado una sinergia con CISP (Comité Internacional para el Desarrollo de los Pueblos) y otras instituciones como la Universidad Experimental del Táchira y la Universidad de los Andes, entre otros, para desarrollar un proyecto de gestión ambiental con enfoque en la mitigación y adaptación al cambio climático, para el desarrollo sostenible de nuestro Estado.

Actualmente Rotary San Cristóbal Metropolitano, desarrolla y acompaña esta iniciativa Punto Verde de la comunidad de Barrio Obrero, conformada desde el 4 de septiembre del 2021.

El Comité del Punto Verde de Barrio Obrero, está integrado por 7 equipos de trabajo: 1. logística, 2. promoción de la separación y cultura 3R; 3. acopio, pesaje y almacenamiento; 4. control de calidad; 5. control de data sobre residuos recolectados; 6. venta de residuos y 7. gestión de los recursos generados. Cada uno tiene una función específica, a fin de organizar jornadas para la recolección de desechos sólidos aprovechables.

Las jornadas están planificadas para un sábado al mes y se ubican en la esquina de la carrera 21 de la Plaza Los Mangos de la ciudad de San Cristóbal.

Hasta los momentos, se han efectuado cinco jornadas, la última se realizó exitosamente el sábado 18 de diciembre, contando con la participación de vecinos del sector, rotarios, interactianos y rotaractianos.

Toda esta actividad está alineada con la séptima área de interés de Rotary International y nuestro proyecto Sembrando Conciencia Ambiental.

ROTARY SANTIAGO DE LOS CABALLEROS

RECREA LA LLEGADA DE SANTA

El día sábado 11 de diciembre en San Juan de Lagunillas del estado Mérida, Rotary Santiago de los Caballeros en alianza con sus socios en el estado de la Florida, Estados Unidos, realizó la entrega de regalos a esta comunidad vulnerable.

Más de 23 niños participaron alegres en la actividad colmada de cotillones, regalos y una deliciosa merienda. El presidente del club, Nelio Ferrer, socios y familiares acompañaron a los pequeños y recrearon la esperada llegada de San Nicolás.

Vale destacar, desde el año 1995 y pese a las situaciones difíciles que vive Venezuela como la pandemia de Covid19, se viene realizando año tras año. Inicialmente el programa beneficiaba a los hijos de las privadas de libertad en San Juan y ahora, se extendió a diversas localidades necesitadas.

CLUB ROTARY
CARORA CUATRICENTENARIA

ROTARY CARORA CUATRICENTENARIA

LUCHA POR UN MUNDO LIBRE DE ENFERMEDADES

En el mes de octubre, Rotary Carora Cuatricentenaria en alianza con Centro de Especialidades Médicas, bajo la coordinación de la Dra. María Regina Carmona, Dr. Israel Pernalete y Dr. Paul Lillo, efectuó una jornada de Cardiología consistente en el chequeo de presión arterial y electrocardiograma- atendiendo a 23 personas en su mayoría con patología de diabetes.

Adicionalmente, este mismo mes considerado el mes Rosa de la Lucha contra el Cáncer de mama, fue realizada la V jornada de despistaje de la enfermedad, desde el sábado 09 de octubre y por los siguientes tres sábados.

Esta actividad de atención gratuita enmarcada en una charla sobre prevención del cáncer de mamas, examen físico y eco mamario, estuvo destinada a 88 mujeres, de los sectores Transandino, La Lucha, Sagrada Familia y ambulatorio El Brasil de la ciudad de Carora.

En la unión está la fuerza, gracias a las doctoras Joselyn Barrientos, Jamiley Perdomo y Mairene Lameda por realizar el correspondiente examen físico a las pacientes.

ROTARY PUERTO REAL LA VELA

EMPODERADOS EN SERVICIO

1. La primera actividad de octubre, fue para la celebración del día mundial de la niña; para ello, organizamos dos talleres: el primero, adolescencia y pubertad y el segundo, elaboración de galletas, actividades destinada a las niñas de Interact y de la comunidad.

2. Para el Día Mundial de la lucha contra la Polio, iniciamos el día 16 de octubre con una entrevista radial en el Programa Tradiciones. Nuestro presidente del club, conversó sobre Rotary y su lucha contra la Polio, a través de la señal de Fredmedical 93.9FM, enlazada con el Circuito Radial Francisco de Miranda.

3. En ocasión de la celebración del mes rosa, por la lucha contra el Cáncer de Mama, contamos con el invaluable apoyo de buenas samaritanas y solidarias profesionales de la medicina, nuestros aliados de la Cruz Roja Sub Comité La Vela y del personal del Centro de Atención al Diabético (CAIDEF), realizamos en conjunto una Jornada Rotaria de Pesquisa de Cáncer de Mama, atendiendo a sesenta pacientes entre mujeres y hombres, quienes previamente participaron en dos interesantes charlas, impartidas por el personal de la Cruz Roja.

4. El sábado 23 de octubre, tomamos junto a los niños del Interact, el Boulevard Federación de La Vela para hacer entrega de volantes informativos sobre la polio, colocamos calcomanías “Pongamos fin a la polio” a los vehículos y entregamos mascarillas mientras se realizaba el chequeo de los signos

vitales asociados al COVID-19: temperatura, tensión arterial y saturación de oxígeno.

5. El domingo 24 de octubre, Día Mundial de la lucha contra la Polio, en conjunto con nuestros aliados del Ambulatorio Wilfredo Medina, Cruz Roja Sub Comité La Vela y del Consejo Comunal del Sector Colombia Norte de La Vela, realizamos una exitosa jornada de vacunación, a fin de inmunizar no solo contra la Polio, sino también contra otras enfermedades. La actividad incluyó la vacunación de adultos contra la influenza y el COVID-19.

La ocasión sirvió para entregar volantes informativos sobre Rotary y la Polio además de mascarillas, como parte de la campaña de prevención que adelanta el club, mientras que funcionarios de la Cruz Roja impartieron una charla a los niños sobre el COVID-19 y las medidas de prevención.

Como cierre de las actividades polio, se inició la venta de los números de la Gran Rifa Rotaria, lo recaudado va al Fondo Polio Plus de la Fundación Rotaria.

6. Como parte de nuestra programación con motivo del Mes de la lucha mundial contra la Polio, nuestro presidente Andrés Lovera, participó en una amena conversación con el comunicador social, Dr. Críspulo Chávez en su programa al mediodía con Críspulo Chávez en la emisora Fredmedical 93.9 F.M. del Circuito Radial Francisco de Miranda.

Durante una hora conversaron sobre Rotary, su incesante lucha para erradicar a la polio de la faz de la Tierra, la importancia de la vacunación en los niños y las diversas formas de apoyar en esta cruzada.

Asimismo, Lovera informó de las actividades que Rotary Puerto Real La Vela, está desarrollando este año rotario. Los radioescuchas se interesaron por conocer cómo apoyar en las actividades y de qué manera se puede ingresar al movimiento rotario.

ROTARY SAN FELIPE OESTE

CELEBRA EL DÍA MUNDIAL CONTRA LA POLIO

En el marco de la celebración de la lucha mundial contra la Poliomielitis END POLIO NOW, Rotary San Felipe Oeste realizó una Gira de Medios en compañía del Doctor Jarvis Rivas, Epidemiólogo y Jefe de la Unidad de Epidemiologia del Hospital Central de San Felipe.

El recorrido inició el 25 de octubre con la visita a la Emisora Prisma 96.3, programa Buenas Tardes Yaracuy, se trató de una amena conversamos sobre la Poliomielitis y la trayectoria de Rotary en la lucha para erradicarla en el mundo. El 27 de octubre el encuentro fue en la televisora regional Yaracuyana de Televisión YTV, programa Encuentros con Yuli Cañas, enfocado en el reimpulso de la labor rotaria, el tema central fue “Polio crónica de una batalla vencida, Covid una batalla aun por ganar”.

Adicionalmente, disfrutamos de un Foro Chat denominado “Polio, otro virus a derrotar en tiempos de Pandemia”, el día 24 de Octubre de 2021, con la participación del epidemiólogo Jarvis Rivas, quien abordó la temática de la Poliomielitis, prevención, vacuna, y el acompañamiento de Rotary International en su erradicación.

ROTARY TORBES

COMPROMETIDO CON LA ERRADICACIÓN DE LA POLIO

El pasado 24 de Octubre, en club Rotary Torbes celebró el día Mundial contra la Poliomielitis, con una jornada especial de vacunación.

Desde tempranas horas de la mañana se sumaron a esta actividad, los compañeros del club junto a los jóvenes de @interactclubtorbes y @rtctorbes.

De esta manera, el rotarismo tachirense se mantuvo activo este día central, en lucha contra esta terrible enfermedad, que de acuerdo a las estadísticas de Rotary International, alcanza 99.5% de erradicación, solo falta 5% para declarar el mundo libre de poliomielitis.

Gracias a la dedicación y entrega del equipo Centro Médico Rotary Torbes Propatria y equipo de @corposalud_tachira fue posible realizar la integral jornada de vacunación en niños y adultos contra la polio y además la aplicación de la Toxoide, Fiebre amarilla, Hepatitis B, Antigripal, Pentavalente y Trivalente.

En Rotary Torbes, siempre nos sumamos a grandes causas sociales que generen bienestar a las comunidades.

Rotary | SERVIR PARA CAMBIAR VIDAS

CLUB ROTARY TORBES

NUEVAS SONRISAS PARA NIÑOS TACHIRENSES

El pasado mes de octubre, en las instalaciones de nuestro Centro Médico Rotario Quirúrgico Rotary Torbes, se efectuaron 3 intervenciones quirúrgicas a niños con lesión de labio y paladar hendido a través del programa Nueva Sonrisa, que llevan en conjunto el club Rotary Torbes y Rotary Valle de Santiago.

Ampliar en la web

CLUB ROTARY TORBES

ROTARY TORBES

LLEVÓ LA NAVIDAD AL CENTRO PENITENCIARIO DE OCCIDENTE

El día miércoles 24 de noviembre el Rotary Club Torbes encabezado por el comité de apoyo, en alianza con la Hermandad de Emaús y la Fiscalía del estado Táchira, realizaron una jornada de alimentación y evangelización en el Centro Penitenciario de Occidente.

En esta ocasión, fueron atendidas en total 350 mujeres - 322 privadas de libertad y 28 custodias del penal - quienes degustaron de una deliciosa cena navideña, además escucharon atentas un mensaje de paz, unión y amor.

ROTARY TORBES

NAVIDAD CONTIGO MULTIPLICA SONRISAS EN ALDEA VENEGARA

"**Navidad Contigo**", se ha convertido desde hace unos 8 años en el programa social navideño de referencia de Rotary Torbes.

Con compromiso y entrega las personas involucradas en el proyecto, viajan todos los años a una nueva localidad para llevar sonrisas, ilusiones y regalos, en un día mágico para los niños de las comunidades más necesitadas.

Este vez la aldea Venegara, en el municipio Jáuregui del Edo. Táchira fue la elegida para el programa, a unos 30 minutos de La Grita. El equipo rotario se dirigió al lugar en compañía del Pbro. Miguel Duque, oriundo de Venegara y párroco de la Iglesia Santísima Trinidad de Pirineos 2 de San Cristóbal.

Jornada médica

En esta oportunidad, Navidad Contigo Rotary Torbes, realizó a la par una jornada humanitaria médico asistencial de pediatría y odontología para niños de 0 a 5 años, en las instalaciones de la escuelita de Venegara, a cargo de las pediatras de La Grita Dra. Carmen Moncada y la Dra. Carli Pernía, así como de nuestra compañera rotaria

de Rotary Santa Bárbara de Barinas Dra. Maritza Bernal y de los Odontólogos, Dr. Jefersson Ramírez, Dra. María Núñez, y el Compañero Nelson Rodríguez de nuestro club Torbes, contando con todo el apoyo de la enfermera del dispensario de la Aldea, Carolina Salas. En la actividad se atendieron 66 niños en el área de odontología y 84 niños en el área de pediatría.

Llegada de Santa

Rodeados de las hermosas montañas tachirenses y abrazados por un radiante sol de páramo se llevó la actividad recreativa, en dónde los niños y sus representantes además de la asistencia médica pudieron disfrutar de deliciosas obleas, helados, cotufas, hervido para los padres y una cajita feliz de nuggets y papas fritas para cada niños, así como también de pintacaritas y la diversión de la cama elástica y castillo inflable.

El día cerró con broche de oro con la alegre llegada de Santa, quien entregó a los niños: cotillones juguetes, tulas y ropa para estrenar personalizada para cada uno de los 87 niños asistentes a la actividad.

Fue un día de algarabía y sonrisas, con la satisfacción del trabajo realizado dónde los rotarios, concluimos con una misa de acción de gracias a Dios, con el padre Miguel en la capilla de Venegara y un compartir rotario de los compañeros que gustosamente acompañaron tan loable actividad.

CLUB ROTARY CUMANÁ

MES AZUL EN ROTARY CUMANÁ

Con una jornada de antígeno prostático, Rotary Cumaná celebró el mes Azul; una campaña destinada a la concientización, prevención y combate contra el cáncer de próstata. Efectivamente participaron un total de 60 caballeros de diferentes comunidades de la ciudad de Cumaná.

Vale destacar el apoyo del departamento de oncología de Fundasalud, por parte de Lcda. Milagros Ruiz y la enfermera Magaly Muñoz.

Control de diabetes

El pasado 14 de noviembre día mundial de la diabetes, Rotary Cumaná con el apoyo del laboratorio Borges; realizó una jornada de despistaje de la enfermedad, fortaleciendo la salud preventiva en la comunidad cumanense.

Otra actividad ejecutada por los comprometidos rotarios, fue la jornada de desparasitación y entrega de kit de útiles escolares a niños pertenecientes a la academia de fútbol Segura, Nuevamente laboratorios Borges, contribuye en la prevención de enfermedades, esta vez infecciosas. Al respecto, la Organización Mundial de la Salud recomienda la desparasitación en toda la familia dos veces al año.

Seguidamente, bajo la coordinación del rotario endocrinólogo Dr. Tomas Toledo, se hizo realidad la jornada saludable en la sede del Rotary Cumaná, en atención de 40 personas. El encuentro consistió en una charla de prevención y tratamiento de la diabetes; la importancia de la práctica de yoga en adultos mayores y degustación de comida saludable.

Es importante resaltar, la participación del presidente de Rotary Cumaná, el apoyo de la profesora de Yoga Laura Sofía Brito y laboratorio Megalab. Gracias ser multiplicadores de salud.

GRAN MARATÓN

"TODOS POR EL ASILO SAN VICENTE DE PAÚL"

El sábado 04 de Diciembre, los clubes Rotarios Ciudad Bolívar y Angostura, junto a Rotaract Angostura unieron fuerzas y dieron vida a la exitosa Jornada Gran Maratón "Todos por el Asilo San Vicente de Paúl".

Por tanto, fue concretada una extensa jornada de difusión radial, con el apoyo de AsoRadio Bolívar y 10 emisoras aliadas, Onda 103.5 y Capital 99.9 fm, quienes hicieron un llamado a la comunidad en general a colaborar con los abuelos, llevando sus donaciones a cualquiera de los 3 centros de acopio habilitados: Catadores Gourmet Minimarket, Marash Mini Market y Mi Bodega Mini Market.

En un ambiente de amistad, compañerismo y solidaridad, la comunidad bolivarense apoyó la iniciativa de recaudación de insumos, logrando sumar 380 productos entre productos de la cesta básica, artículos de limpieza e higiene personal, así como una contribución de 400$.

La directora del Asilo, hermana Socorro Henao, expresó su profundo agradecimiento por tan necesaria donación que contribuye al buen funcionamiento del centro y resaltó la labor de Rotary en beneficio de los más necesitados. ¡Que satisfactorio es Servir para Cambiar Vidas!

ROTARY LAS DELICIAS
APOYA LA EDUCACIÓN BÁSICA Y ALFABETIZACIÓN

Rotary Club las Delicias en consonancia con el objetivo de Rotary de empoderar a las comunidades en apoyo a la educación básica y la alfabetización, hizo entrega de material educativo y administrativo al Instituto de Educación Especial, IEE. Rómulo Gallegos, ubicado en el sector Caña de Azúcar de Maracay.

Esta donación fue recibida por la Directora de la Institución, profesora Ana de Jiménez y tiene como finalidad contribuir con la reducción de las disparidades educativas entre los géneros y aumento de la alfabetización de adultos. En esta oportunidad se beneficiaron más de 60 niños y docentes.

En Rotary Las Delicias nos sentimos satisfechos de poder ser un canal para llevar insumos a esta comunidad escolar y saber que podemos ser parte útil, servir es un gran regalo y es nuestra misión. Gracias a las donaciones de nuestros aliados de siempre La Excelencia y socios corporativos. Se parte de esta y otras obras sociales de Rotary Club Las Delicias.

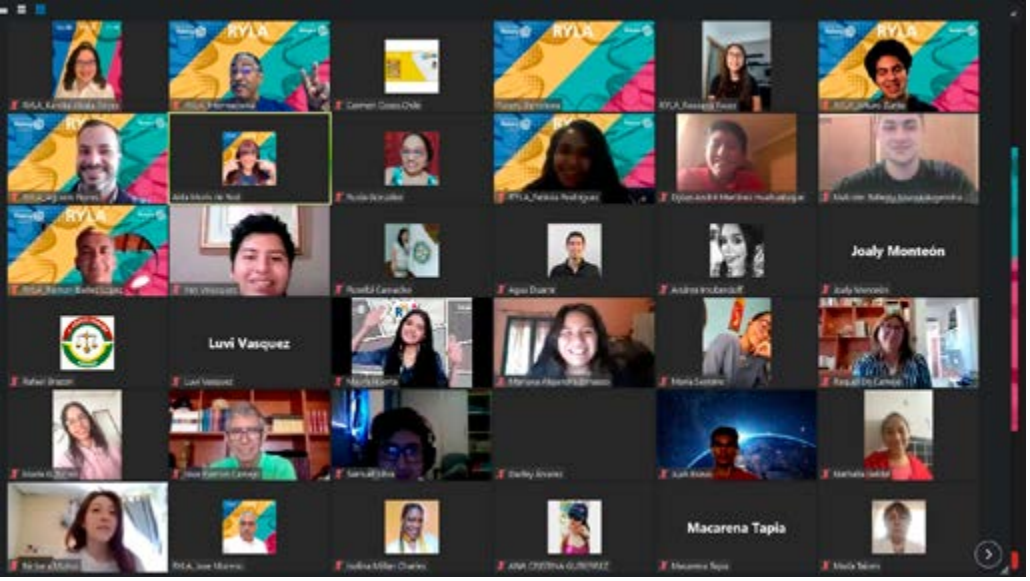

Participantes conectados al III RYLA Online

CLUB ROTARY BARCELONA RYLA

JÓVENES REPOTENCIARON SUPERPODERES EN EL III RYLA ONLINE

Por: ***Karelia Alcalá***

Todos poseemos habilidades particulares que nos hacen únicos e irrepetibles. Si estas habilidades son canalizadas y potenciadas adecuadamente, nos convertimos en los superhéroes de nuestras vidas y podemos impulsar cambios a favor de la humanidad.

Esta fue la base sobre la cual el comité organizador del Seminario de Liderazgo para Jóvenes de Rotary Barcelona, distrito 4370, planificó el III RYLA online.

En esta oportunidad y haciendo honor al llamado a la unión entre clubes y distritos rotarios, Rotary Barcelona invitó a Rotary Cerro de las Rosas distrito 4851 de Argentina para unirse en la organización del mismo, resultando un éxito.

Más de 60 jóvenes de 17 a 25 años de edad conectados desde Venezuela, Argentina, México, Chile, Ecuador, Panamá, Estados Unidos y Dominicana, participaron de este seminario celebrado del 5 al 7 de noviembre, a través de la plataforma Zoom.

José Moreno, coordinador general del III RYLA online, explicó que la intención era despertar el interés de los jóvenes latinoamericanos por descubrir sus habilidades y darle herramientas para utilizarlas en beneficio propio y de la humanidad.

"Seleccionamos facilitadores con historias propias de éxito y les pedimos que tocaran la emoción del participante con éstas, para hacerles ver lo cerca que están de lograr sus metas si parten del autoconocimiento y la mejora continua de sus fortalezas".

Carlos Arias, Ana Salazar, Agustín Duarte, Jorge Joels, Manuel García, Ignacio González, Mayra Huerta, Paula Hurtado, Luis De Oliveira y Madhavi Isaya fueron los facilitadores invitados, quienes disertaron sobre temas diversos como ética, oratoria, psicología positiva, autoestima, resolución de conflictos y emprendimiento; siempre tomando como base historias de vida.

RYLA, por sus siglas en inglés (Rotary Youth Leadership Awards), es un programa de liderazgo intensivo organizado por clubes, distritos o multidistritos, para permitir a los participantes desarrollar su compromiso cívico y las oportunidades de desarrollo personal y profesional.

Los facilitadores instruyeron a través de historias de vida

CLUB ROTARY
CACHAMAY

ROTARY CACHAMAY
ACTIVO CONTRA LA DIABETES

Noviembre es el mes azul de la lucha contra la diabetes y lo iniciamos con una jornada gratuita de despistaje, el sábado 6 de noviembre en Terrazas del Atlántico junto a la Sociedad Venezolana de Endocrinología y Metabolismo, capítulo Guayana.

La actividad contó con la asistencia de 38 personas entre hombres mujeres y niños, registrando – en su mayoría - altos índices de glicemia, es decir, son propensos a padecer diabetes, por cuanto deben comenzar a cuidar su salud con nuevos hábitos alimenticios y ejercicios.

Por otra parte, las especialistas en endocrinología, Marlene Roa y Mercedes Santomauro, dictaron charlas sobre prevención, así como consejos para el sano consumo de alimentos.

A ello se suman otras acciones, entre ellas la medición de glicemia, caminata, bailoterapia y charlas de alto nivel.

Gracias a todos por sumarse a la jornada en especial a nuestros clubes juveniles Rotaract Roraima @rotaractroraima e Interact Cachamay @ interactcachamay

CLUB ROTARY
CIUDAD BOLÍVAR

ROTARY CIUDAD BOLÍVAR EN LUCHA CONTRA LA DIABETES

Rotary Ciudad Bolívar enmarcado en el día mundial de la diabetes celebrado el 14 de noviembre, efectuó una Jornada de Pesquisa de Diabetes en el Paseo Meneses de Ciudad Bolívar.

En alianza con el laboratorio Páez y la farmacia Lucas, se tomaron y analizaron 40 muestras a fin de determinar a través de un examen de sangre la posibilidad de los pacientes de sufrir esta enfermedad silenciosa.

Posteriormente, se orientó a los presentes de la importancia de la prevención y control a tiempo de la diabetes, ya que inciden algunos factores como la alimentación y herencia.

CLUB ROTARY
CIUDAD BOLÍVAR

ROTARY CIUDAD BOLÍVAR APOYA A MADRES JÓVENES CON ENTREGA DE CANASTILLAS

El pasado 05 de noviembre el Comité de Apoyo y Comité de Proyectos de Servicio de Rotary Ciudad Bolívar, realizó la entrega de canastillas y coches a madres jóvenes de escasos recursos del sector Hueco Lindo y comunidad Indígena Cuyujani, en Ciudad Bolívar.

La actividad se llevó a cabo con el aporte y apoyo de los compañeros y amigos Rotarios. El Presidente del Club, aprovechó el encuentro para dar a conocer a los presentes qué es Rotary, visión y misión.

¡Seguiremos sirviendo para cambiar vidas!

ROTARY PUERTO ORDAZ

AL FRENTE CON LAS CAUSAS NOBLES

Con el entusiasmo y dedicación que caracteriza a los integrantes de Rotary Puerto Ordaz, llevamos acabo una serie de jornadas médicas en atención a las personas que hacen vida en el sector y comunidades aledañas.

Programa aporte nutricional comunitario

Más de 110 kilogramos de proteínas animales fueron aportada a los comedores populares de la Parroquia San Martín de Porras, respetando en todo momento las medidas de bioseguridad.

Jornada especial de vacunación por día mundial de la polio

En el Ambulatorio Roberto de Santis y en colaboración con la Dirección de Salud Pública del estado Bolívar, realizaron jornadas de vacunación, con los siguientes resultados:

112 Adultos, a quienes aplicamos 223 dosis de vacunas, 97 Influenza; 48 Toxoide y 78 dosis de fiebre amarilla.

45 niños fueron vacunados en la jornada, con aplicación de 71 dosis: 22 Polio Oral OPV; 2 Polio IPC; Pentavalente 29; Trivalente 9; Fiebre Amarilla 7 y Toxoide Escolar 2 dosis.

Atención en ambulatorio Roberto de Santis

Como parte de las actividades ordinarias en el ambulatorio, en tan solo un mes se atendieron 1.145 pacientes en las siguientes especialidades médicas: Ginecología, Medicina Interna, Oftalmología, Endocrinología, Mastología, Traumatología, Pediatría, Nefrología, Odontología, Cirugía General, Cardiología, Dermatología, Urología y Medicina General, Laboratorio Clínico y Rayos X. Jornada gratuita pesquisa cáncer de mama.

Con la participación de los médicos especialistas de nuestro ambulatorio, atendimos 50 mujeres de las comunidades adyacentes, a quienes se les practicó examen físico: 11 pacientes requirieron Estudios Ecográficos.

End polio now race:

El día 24 de Octubre, en el marco de la conmemoración al día mundial contra la Polio, llevamos a cabo la primera edición de la competencia deportiva End Polio Race, y sesiones de Bailoterapia, con la participación de más de 120 personas.

CLUB ROTARY CAFETAL

MESES DE ACCIÓN EN ROTARY CAFETAL

Con información de ***Maritza Marín***
Imagen y Comunicación Rotary Cafetal 2021-2022

Mes de julio

Después de la toma de posesión de la nueva directiva 2021-2022, iniciamos el recorrido para este nuevo año rotario, con compromiso y entrega el 18 de julio día del niño, con visita a una casa de abrigo.

Fue un día lleno de emoción con los niños del orfanato La Milagrosa en Araira, disfrutaron dulces, obsequios, juegos y un delicioso desayuno. Una compartir colmado de alimentos, juguetes, cotillones, golosinas y actividades recreativas.

Adicionalmente, se donó al Orfanato Madre María de San José, ubicado en Los Teques. 100 tapabocas y 50 jabones de tocador. Gracias a todos los colaboradores que hicieron posible este momento, lo cual hace llevadero estos tiempos de cambios.

También Contamos con la ponencia de dos excelentes facilitadores, Abog. Yajaira J. Parra, con la ponencia los aspectos legales que un emprendedor debe conocer; Emyl Sucre Gamboa, Rotary It Che Me y José Bernardo Guevara (Pipo) Rotary Las Mercedes-Baruta, con el tema Protección a la Juventud y para cerrar compartimos con el asistente al Gobernador Carlos Tabares.

Mes de agosto

Contamos con la presencia de nuestra Directora distrital de Imagen Pública, Dra. Ana Emilia Farias, con su ponencia Nuestra marca es el ancla del club.

Mes de septiembre

En el mes de septiembre Rotary Cafetal celebró el mes de la educación y alfabetización con charlas y otras actividades motivadoras desde el orfanato en Araira.

Nuevamente fueron entregados los alimentos recaudados durante el mes, destinados a la alimentación de los pequeños.

Otra actividad interesante fue la charla facilitada por Ing. Belkis Arreaza, “La Malaria en Venezuela”. El mes finalizó con un compartir donde reinó el compañerismo.

Mes de octubre

En el mes Rosa, conjuntamente con los clubes Rotary Chacao y Rotary Caracas, se realizó jornada de Pesquisa de cáncer de mamas en Salud Chacao, brindando atención a más de 100 pacientes.

Luego tuvo lugar, la Jornada de Vacunación contra la Polio, realizada conjuntamente con el Programa Las Américas en el Auditorio de la UNES del Cuerpo de Bomberos con dosis administradas a 85 Adultos y 158 niños de hasta los 7 años, para un total de 243 vacunados. Otra actividad a destacar fue la celebración del Octoberfest, un momento para elevar el compañerismo, degustar comida alemana y bebidas refrescantes.

Ampliar en la web

CLUB ROTARY
PUERTO ORDAZ

GENTE DE ACCIÓN

1. Rotaverde ¡Acciones en Verde!

Un programa dedicado al mejoramiento del Medio Ambiente en nuestras comunidades

En el contexto del fortalecimiento de las acciones promovidas por Rotary al incorporar su Séptima Área de Interés, Medioambiente, Rotary Puerto Ordaz ha puesto en marcha su Programa: "Rotaverde", acciones en verde, un plan de Acción para llevar a las comunidades guayanesas concienciación sobre la importancia de prestar la debida atención a la conservación y mejoramiento de nuestro Medio Ambiente.

2. Calza a un amigo

Calzados nuevos para niños y adultos mayores de comunidades de bajos recursos

Desde el año 2020, nuestro Comité de Apoyo lleva a cabo satisfactoriamente su programa calza un amigo con Rotary Puerto Ordaz, donde a través de donativos de patrocinantes y amigos se logra disponer de una generosa cantidad de calzados nuevos, para ser donados a niños y niñas de escasos recursos.

3. Un regalo en navidad con Rotary Puerto Ordaz

Juguetes nuevos o usados en buen estado, calzado y vestimenta para niños de menores recursos.

Nuestro programa anual de recolección de juguetes, calzado y vestimenta; nuevos o usados, en buen estado, recolectados a través de donantes y patrocinantes, nos permitió llevar a niños de las comunidades adyacentes a las instalaciones de nuestro Ambulatorio momentos de alegría.

Ampliar en la web

CLUB ROTARY
PRADOS DEL ESTE

ROTARY PRADOS DEL ESTE LLEVA ALEGRÍA EN NAVIDAD

Ampliar en la web

Los días navideños son muy importantes para la comunidad, es por ello que Rotary Prados del Este y su Comité de Apoyo han realizado actividades de entrega de regalos a los niños de las zonas de bajos recursos, dando un abrazo con calor navideño a la niñas de la Casa Hogar Santa Teresita del Niño Jesús en Baruta, Casa Hogar La Milagrosa en Araira en Guatire y en unión con nuestro Interact Prados del Este, una entrega de juguetes en la Casa del Ejercicio de Cristo Rey en El Hatillo.

CLUB ROTARY MARACAY

ROTARY INCENTIVA

EL CUIDADO DENTAL Y PREVENCIÓN DE CÁNCER BUCAL

El viernes 3 de diciembre, se llevó a cabo la jornada de Despistaje de Cáncer Bucal en el Servicio de Odontología de la Sociedad Anticancerosa de Maracay.

Una actividad organizada por los clubes Rotaract Ing. Boris Walter, Rotary Maracay y Rotary Valle de Caracas, con el apoyo de los patólogos bucales Luisana Brito y José Zambrano, quienes están frente a la campaña en Venezuela "Saca la lengua al Cáncer", promoviendo la atención de lesiones en mucosa bucal y la detección oportuna del cáncer oral.

La jornada inició con charlas por parte de los especialistas acerca de cómo aplicar el auto-examinarse en la cavidad bucal y conocer algunas de las lesiones que aparecen en la boca.

En la actividad se efectuó el despistaje de cáncer bucal a todas las personas presentes, pacientes oncológicos, así como pacientes externos, que hicieron presencia en el servicio de odontología que recientemente inauguró la Sociedad Anticancerosa de Maracay.

Rotaract Ing. Boris Walter y Rotary Maracay, continúan uniendo esfuerzos para llevar a cabo más actividades preventivas y enriquecedoras, con el propósito de informar a pacientes oncológicos población en general y apoyar en una temprana detección de la enfermedad.

La importancia de la prevención

El carcinoma oral de células escamosas es el tumor maligno más frecuente que nos podemos encontrar en la cavidad oral, con una frecuencia de 90%.

Entonces, lavarse los dientes sirve para eliminar los restos de alimentos que hemos comido o desorganizar las bacterias que pueden atacar los dientes y que se encuentran en la placa bacteriana. También va bien para evitar enfermedades de las encías.

Asumiendo nuestro lema del año, seguimos informando bajo nuestro lema: **"Servir para cambiar vidas"**.

CLUB ROTARY
LAS DELICIAS

ROTARY LAS DELICIAS AVIVA LA NAVIDAD EN LOS ABUELOS

En un ambiente donde predominó el espíritu navideño el pasado 15 de diciembre, los rotarios del club Las Delicias, compartieron un desayuno navideño con un grupo de abuelos, una muestra de amor y solidaridad.

Las Hermanas Franciscanas y el personal agradecieron a Rotary por tan loable labor hacia el prójimo, que además de nutritiva comida, la alegría, anécdotas y chistes estuvieron presentes durante la agradable visita.

CLUB ROTARY
BARUTA LAS MERCEDES

ABIERTA LA CONVOCATORIA 2021-22 DE LA EDICIÓN XVIII

EL RETO U BUSCA JÓVENES PARA CONCURSO DE PROYECTOS SOCIALES

Rotary, Venamcham y la Fundación Mercantil anunciaron la apertura de la convocatoria del RETO U: Programa Líderes Socialmente Responsables, en su edición XVIII (2021-22) para captar y respaldar propuestas de proyectos sociales innovadores formulados por estudiantes de pregrado de las universidades e instituciones tecnológicas y académicas de Educación Superior, que respondan a las necesidades y problemáticas de comunidades del país.

La convocatoria está dirigida a estudiantes no mayor a 30 años de edad que se podrán registrar en el sitio web www.retou.org y está vigente desde el 01 de noviembre de 2021 hasta el 18 de marzo de 2022 en la primera fase de inscripciones, promoción, formación y orientación a los estudiantes interesados hasta presentar las propuestas en el mes de marzo 2022.

La duración de las fases será de 8 meses hasta el 17 de junio de 2022 día en que se realice la defensa pública de los estudiantes. Para conocer el cronograma completo con todas sus fases se puede acceder al sitio web y seguir las redes sociales del Reto U así como las de Alianza Social de

Venamcham y la sección de Alianza Social (RSE/Programa Universitario) en www.venamcham.org en link del Retou.org.

Este Programa ha impactado a 2.427 estudiantes de 61 universidades en 17 años de los cuáles han sido premiados 170 finalistas y ganadores. Los concursantes han recibido capacitaciones en formulación de proyectos sociales, responsabilidad social, agenda 2030 de desarrollo sostenible, emprendimiento, gerencia, tecnología, redes sociales, crecimiento humano y comunicación responsable, entre otros temas de interés.

El Reto U es organizado y coordinado cada año por Clubes de Rotary de Venezuela, Alianza Social de Venamcham y la Fundación Mercantil éste último como principal patrocinante en estos 18 años.

Desde hace 3 ediciones se inició la elaboración de proyectos sociales vinculados a los Objetivos de Desarrollo Sostenible (ODS) de las Naciones Unidas y su agenda 2030. Igualmente se cuenta con un grupo de organizaciones aliadas estratégicas para el patrocinio de las menciones, aspectos tecnológicos, formativos y de difusión que se suman en cada edición, más el respaldo del sector académico y empresarial del país.

Entre ellas, se han destacado la Fundación KPMG Venezuela, Integrando La Vida, Opción Venezuela, IESA, ONU Venezuela, Fundación Seguros Venezuela, RedSoc, Uneweb, CVA, AVAA, Amnistía Internacional, Sabiduría Materna, B Soluciones Integrales, Terna Virtus Consulting, AC Consulting & Training, Radio Comunidad, entre otros.

Luis Vicente García, gerente general de Venamcham destaca que están enfocados en promover ese nuevo liderazgo que incluye a los jóvenes del presente y futuro de Venezuela, creando oportunidades y espacios para que entiendan el valor de su esfuerzo y trabajo donde van a poder crear oportunidades para ellos y sus comunidades, siendo un factor positivo en las sociedades. "Hoy nos damos cuenta del poder de los jóvenes y entendemos que en sus manos está un liderazgo con ese eje de enfoque, por eso los impulsamos".

"Desde Venamcham promovemos el esfuerzo del trabajo y las libertades económicas que tanto bienestar generan para las sociedades y estos jóvenes que están estudiando hoy día con retos y dificultades, necesitan nuestro apoyo, guía, alianzas y junto con nosotros, crear las redes sociales que les permitan ser parte de una vida plena cuando dejen de estudiar y se inserten en el mundo laboral". Reafirma García en este sentido, que el conocimiento de estos jóvenes, va a ser el desarrollo del futuro y eso lo podemos generar creando bienestar, un país próspero y sobre todo fomentando paz entre nosotros.

Para la Fundación Mercantil, el Reto U, combina dos de las principales áreas en las cuales Mercantil enfoca su inversión social, como lo son la educación y la promoción del emprendimiento, indica Josefina Briceño, Gerente General de esta Fundación.

"En relación a la temática abordadas por los proyectos que han sido participantes del RETO U a lo largo de estos años, si bien han sido muy variadas y provenido de distintas partes del país, todas tienen en común que han sido pertinentes y prioritarias para sus espacios, y nos han mostrado como en base al liderazgo, creatividad y el trabajo en alianza de estos jóvenes, se pueden lograr cambios favorables en su entornos a pesar de las dificultades", resalta Briceño.

Según informan Margarita Méndez de Montero de Alianza Social de Venamcham y José Bernardo Guevara de Rotary, el programa motiva la formación en responsabilidad social por medio de la realización de proyectos que influyan positivamente en las comunidades de nuestro país, gracias al fortalecimiento del liderazgo social, la capacitación y mentoría que se les ofrece en estos meses.

Por su parte, en representación de los clubes rotarios de Venezuela, Pedro Ramírez, miembro del Rotary manifiesta que este Programa busca identificar a estudiantes con un espíritu de liderazgo entusiasta y una fuerza interior encendida que potencie su capacidad emocional de hacer vibrar a la gente y las comunidades, y especialmente, que les permita lograr la integración de los actores involucrados en las solución de los problemas comunitarios.

Desde Reto U confiamos en el empuje y compromiso de los jóvenes quienes con su creatividad pueden ser partícipes de estas transformaciones sociales. Este lanzamiento fue realizado el 01 de noviembre de 2021 a través de la plataforma Zoom.

Para más información y contactos, pueden escribir a elretou@gmail.com y mentoriaretou@gmail.com

CLUB ROTARY ANACO

ROTARY ANACO COMPARTIÓ SALUDO NAVIDEÑO EN INSTITUTO DE EDUCACIÓN ESPECIAL

> *La educación en un niño con necesidades especiales presenta una vida con mayores retos*

El pasado miércoles 8 de diciembre, Rotary Anaco presentó un saludo navideño al Instituto de Educación Especial Anaco y taller Negra Hipólita. El presidente Simón Alaoiz, acompañado de Ruth de Kais, Marilde de Thompson, Thais González, y Yamilexs Salazar, dirigió sus palabras a los niños, educadores y personal directivo, así como también a padres y representantes, luego pasaron al tan esperado compartir en medio de alegría.

Entre otras actividades especiales, disfrutaron de la realización de una clínica de artes marciales, defensa personal; cine recreativo y una suculenta merienda.

Sin duda alguna, la educación en un niño con necesidades especiales representa una vida con mayores retos, por lo que requiere una variedad de servicios que pueden ser ofrecidos de diferentes maneras y en diferentes entornos. No se trata de un enfoque que se aplique por "igual a todos". La educación especial está diseñada para satisfacer las necesidades particulares de cada estudiante que tenga una discapacidad.

Por esta razón, Rotary Anaco está presente de manera sistemática con su apoyo y servicio en el Instituto de Educación Especial Anaco y Taller Negra Matea.

ROTARY SALTO ÁNGEL

IMPULSA JORNADA DE SALUD

El sábado 4 de Diciembre, en la Casa Barandiaran de Bella Vista, se realizó una Jornada de Promoción y Prevención de Salud, en beneficio de 78 pacientes, en una labor conjunta entre Rotary Salto Ángel, UCAB Guayana dirección de Extensión Social y la Sociedad Venezolana de Puericultura y Pediatría capítulo Bolívar.

Los pediatras Enma Graterol, Milanyela Madera, Glener Goatache y Carlos Marcano, fueron los encargados de brindar la atención médica a un total de 46 niños.

En lo que respecta a la consulta de Mastología, la Dra. Assia Navas, atendió a 12 pacientes. En esta ocasión, se donaron 02 servicios de Mamografías y 02 Ecos Mamarios.

Por Medicina Interna, el Dr. Rodolfo Guzmán examinó a 9 pacientes. En el área de Ginecología, el Dr. Danfis Castillo se encargó de 11 pacientes, a quienes realizó toma de muestra para citología de cuello uterino.

Vale destacar, el valioso apoyo del coordinador de la Casa Barandiaran, Ramses Sifontes y del Administrador de la casa el José Valdez. Por parte de la UCAB Guayana, Dirección de Extensión Social, las Profesoras María Sánchez, Pilar Gámez y estudiantes del voluntariado.

Rotary Salto Angel

CLUB ROTARY
BARUTA LAS MERCEDES

ROTARY BARUTA LAS MERCEDES

REALIZA IMPOSICIÓN DE INSIGNIAS A SOCIOS DE NUEVO CLUB ROTARACT

El 11 diciembre Rotary Club Baruta Las Mercedes, realizó el acto de imposición de insignias a los socios del nuevo club Rotaract UCV, en un ambiente de calidez humana, alegrías, compartir solidario y reconocimiento a los liderazgos que hicieron posible la creación de nuestro segundo club de jóvenes, el único Rotaract universitario en Venezuela.

En las Palabras de apertura, Roxanys Paredes Rivas, presidente del club Baruta Las Mercedes, destacó la importancia del acto, identificando el tema de la juventud y su liderazgo con los dos clubes Rotaract (UCV y Cacique Baruta) y el programa universitario líderes socialmente responsables: Reto U. "Los invitó a trabajar juntos en proyectos que refuercen el servicio a los más vulnerables, emprendimiento, la educación en valores y la ciudadanía en consonancia con su responsabilidad social individual, los objetivos de desarrollo sostenible y la vinculación con las 7 áreas de interés del Rotary".

El presidente de Rotaract UCV, Cristian Torres, fundador del club junto al resto de los socios e impulsado por el profesor Luis López (socio de Baruta Las Mercedes) ofreció unas palabras de estímulo y reconocimiento a quienes lo han acompañado en la constitución del club, entre ellos destacó igualmente a su madrina Bárbara Cisneros, Rotaractiana y past-presidentes de BLM.

La representante distrital de Rotaract 2021-22, María Valentina Martínez, envió unas palabras de reconocimiento a los rotaractianos, felicitándolos con gran alegría con la fe que tiene en cada joven rotaractiano para lograr todos los proyectos de que se propongan.

Por su parte, en representación del Gobernador Carlos Zissimos, estuvo designado el socio Rotario Eduard Labraña, quien resaltó la importancia de la llegada a Rotary y el acto de imposición como la puerta de inicio a una historia de vida Rotaria llena de alegrías, compromiso y solidaridad. Un momento inolvidable para ellos.

Nuestro socio Rotario Luis López, el principal promotor que apoyó a Cristian en la captación y toda la gestión del club hasta obtener la carta de certificación de ingreso, resaltó el valioso trabajo en equipo que han tenido desde que decidieron crear el club y los motivo a seguir encaminados con los proyectos.

Es importante mencionar que en este club, cada rotaractiano seleccionó a un padrino y madrina de nuestro club, y el momento contribuyó a estrechar lazos de hermandad y compañerismo. Los rotarios padrinos asistentes también ofrecieron una palabra de estímulo y felicitaciones a cada uno.

A continuación compartimos la lista de los socios rotaractianos UCV:

Juan Carlos Martínez
María Manrique
Neira Borrego
Angélica Ramírez
Andys Aguiar
Ana Villarroel
Betzaly Molina
Luzmar Mariño
Cristian Torres
Valentina Correia
Andrés Roa
Nieves Avilé y
Miguel R. Dos Santos.

La diversidad fortalece a nuestros clubes

Los nuevos socios procedentes de diferentes grupos de nuestras comunidades aportan nuevas perspectivas e ideas a nuestros clubes y amplían la presencia de Rotary. Invita a socios potenciales de todas las procedencias a vivir la experiencia de Rotary.

RECOMIENDA A UN NUEVO SOCIO
my.rotary.org/es/member-center

Rotary

CONVENCIÓN DE 2022

Sabores de la ciudad

La escena gastronómica de Houston presenta una clásica adivinanza para los visitantes: demasiados restaurantes, muy poco tiempo. Mientras estés en la ciudad para la Convención Internacional de Rotary de 2022, del 4 al 8 de junio, pruebe una muestra de la cocina en estos lugares, todo a un corto viaje en taxi desde el centro de la ciudad.

La Ninfa Original en Navegación ofrece Tex-Mex por excelencia, una mezcla de ingredientes de América del Sur y México. Fundada por "Mamá" Ninfa Laurenzo en 1973, a este clásico de Houston se le atribuye el mérito de ayudar a poner las fajitas en el escenario nacional. Asegúrate de probar su famoso queso flameado y taco al carbón, y después refréscate con un agua fresca.

Brennan's de Houston sirve una auténtica comida criolla y hospitalidad sureña para una experiencia gastronómica única. Disfruta de su exclusiva sopa de tortuga y de las ostras de Matagorda Bay de origen local. Este restaurante asociado al famoso Commander's Palace en Nueva Orleans también ofrece un brunch de jazz el fin de semana, perfecto para buñuelos o camarones con sémola.

Nobie's, que factura su tarifa como nueva estadounidense, ofrece comidas de la granja a la mesa en un ambiente relajado y moderno. El ecléctico menú cambia de vez en cuando, pero puedes esperar platos innovadores como codorniz frita con pollo o filete a la tártara con crema de huevo encima. Involúcrate en la fiesta mientras tomas un trago de cóctel o una oferta del extensivo menú de vinos.

El elegante pero casual Rosie Cannonball sirve comida europea reconfortante con un toque italiano. Empieza con Focaccia di Recco o con carbonara de cangrejo azul, y después a la pizza, pulpo carbonizado, u otras ofrendas de la comida y parrilla a la leña. Saldrás como si hubieses obtenido un cálido abrazo de un italiano que no esperabas conocer jamás.

- ***Miyoki* Walker**

Obtén más información y regístrate en:
convention.rotary.org

HOUSTON
2022

ROTARY HACE FRENTE A LA COVID-19

Visita el centro de recursos sobre la COVID-19 de Rotary para ayudar a tu club a tomar acción para apoyar la vacunación y la prevención de la COVID-19

rotary.org/covid19

Rotary